# ARGENTINA PROPONE CREAR LA ORGANIZACION DEFENSIVA DEL ATLANTICO SUR

— (TEXTO EN PAGINA 8) —

Año V/ — San José, Costa Rica — Miércoles 1º de Agosto de 1956. — Nº 1722

# La República

PRECIO DEL EJEMPLAR: ₡ 0.25 — EDICION DE HOY: 24 PAGINAS

BIBLIOTECA NACIONAL SAN JOSE COSTA RICA

### Cordial recepción le fue tributada al Presbítero Núñez en Israel

El Cónsul de Costa Rica en Israel, don Nathan J. Allalouf, con tres delegados de Relaciones Exteriores y una nutrida concurrencia fue a recibir al Presbítero Benjamín Núñez al Aeropuerto "Lida". Al bajar del avión, el Padre Núñez pronunció breves palabras a la concurrencia.

(TEXTO EN PAGINA 23)

# ESTADO DE ALERTA A SUS FUERZAS EN EL MEDITERRANEO ORDENA GRAN BRETAÑA

La orden tiene una inmediata relación con las medidas adoptadas por el gobierno egipcio sobre el Canal de Suez.

Entre tanto, llegará hoy à Londres el Secretario de Estado Foster Dulles, quien recibió órdenes del Presidente Eisenhower de participar directamente en las conferencias sobre la situación del canal.

## EL TESORO NORTEAMERICANO CONGELA VALORES Y BIENES DEL GOBIERNO EGIPCIO Y DEL CANAL DE SUEZ

La medida surte efectos mientras se resuelve el problema creado con la confiscación del Canal por el Presidente Nasser. — El Gobierno de Washington reitera su política de una solución pacífica y justa de la situación planteada.

## PRECANDIDATO DEMOCRATA KEFAUVER RENUNCIA EN FAVOR DE STEVENSON

Dramáticamente se retiró de la Junta presidencial demócrata y notificó que no ha dimitido por causa de ninguna maniobra política, sino para asegurar la elección de Stevenson.

## MEXICO A LA CABEZA DE LOS PAISES DE MAYOR DESARROLLO AGRICOLA EN AMERICA LATINA

La CEPAL acaba de rendir un informe que comprende a todos los países de América para el año último de actividades oficiales.

— (TEXTO EN PAGINA 8) —

## NASSER ACLAMADO

Gamal Andel Nasser, presidente de Egipto en pie, en su automóvil, aceptando la adulación de la multitud que le aclamó en Alejandría después de anunciar su incautación de la Compañía del Canal de Suez. Nasser dijo que el producto de los ingresos de la compañía del Canal se usarán para construir la represa de Aswan.—(INP).

# Federación Bancaria ataca enérgicamente el proyecto de Dip. Garrc

"El diputado Lic. Joaquín Garro se propone invadir campos que le están vedados por nuestra Constitución Política. Esa independencia en materia de gobierno y administración, característica esencial de la doctrina de los Entes Autónomos es lo que pretende socavar el diputado Garro con su proyecto de "Congelamiento de los aumentos que se hagan sobre ₡ 2.000.00 mensuales".

Son párrafos del análisis que sobre el proyecto se nos ha enviado.

— (TEXTO EN PAGINA 12) —

# Comlacido informo al país que ese incidente en vías de solución no alterará las cordiales relaciones con Guatemala

El Presidente Figueres y yo fijamos la posición costarricense respecto del caso, que fue comunicada a la Cancillería guatemalteca.

Esta Cancillería hizo ayer mismo declaraciones públicas muy satisfactorias, las cuales contribuirán, sin duda alguna, a aclarar la situación, declara el Ministro de Relaciones Exteriores, don Fernando Volio S.

La INS comprobó ayer que el Embajador de Guatemala no ha sido llamado por su gobierno. —

Esta agencia de noticias circuló declaraciones del Presidente Figueres y del Ministro Volio, que aclaran la posición de Costa Rica y le restan importancia al incidente. —(TEXTO EN LA PAGINA 13)—

# CREACION DE JUNTA DE DEFENSA DEL TABACO PARA REGULAR LAS ACTIVIDADES DE LA PRODUCCION

— TEXTO EN PAGINA 22 —

# ₡ 500.000 para financiar la campaña de erradicación de la Malaria

"Esa suma se tomará del crédito que la Compañía Bananera otorga al Gobierno, crédito que asciende en su totalidad a $ 1.500.000.

A fines de la semana pasada fue necesario cambiar el destino de la partida que se había consignado para la ampliación del Hospital de Puerto Cortés, y evitar así la paralización de la citada campaña. Recordarán los señores Secretarios que durante la corta intervención que tuvo ocasión de hacer en esa oportunidad en la Asamblea, ofrecí la posibilidad de reintegrar los citados ₡ 200.000 para realizar en Puerto Cortés la ampliación del Hospital, o la construcción de un puente sobre el río Balsar, según lo que en definitiva resuelva la Asamblea sobre el destino de esa partida, en atención a los intereses más urgentes de esa zona.

Dice en exposición de motivos enviada a los Secretarios de la Asamblea Legislativa el Ministro de Economía y Hacienda Lic. Jorge Rossi, al presentar el contrato de crédito del Gobierno con la Compañía Bananera.

— (TEXTO EN PAGINA 7) —

# MAYOR FINANCIACION PARA LA MUNICIPALIDAD PROPICIARA LA ASAMBLEA LEGISLATIVA

Con el fin de que pueda llevarse adelante un programa de obras de gran envergadura, tales como la red de cañerías y cloacas en la capital. — En principio se llegó a un acuerdo entre los diputados y miembros de la Corporación, con el fin de que posiblemente mediante una emisión mayor de bonos pueda realizarse el perfeccionamiento de los sistemas citados y la ampliación de vías públicas. —

— (TEXTO EN PAGINA 3) —

# No he cursado telegramas personales amparado a la franquicia

"Absolutamente falso de toda falsedad, que el señor Director de Radios Nacionales hubo de detener mensaje alguno por tal motivo". "La verdad es que el Departamento de Protocolo como cabe en estos casos, y como corolario de los servicios que yo prestara al Gobierno, ha venido cooperando con el Ministro saliente, que no fue echado de la Administración Pública, en la atención y contestación de muchos mensajes protocolarios que se producen como cosa natural, cuando sucede un retiro como el mío'. — Dice el señor Mario A. Esquivel.

—(TEXTO EN LA PAGINA 13)—

# EL PRESIDENTE DE COMISION DE RELACIONES ANALIZA ACTUAL SITUACION CON GUATEMALA

Considero el asunto como algo particular de algunos diputados guatemaltecos, movidos por su apasionamiento. Ya que en ningún momento los gobiernos de los dos países han tratado como ahora de llegar a una situación de cordial entendimiento. En la reunión de Panamá, a la cual asistí formando parte de la Comitiva Presidencial, departimos con el Presidente Coronel Castillo Armas y sus altos funcionarios por espacio de más de tres horas, en un ambiente de cordialidad. Y luego fuimos honrados con una invitación a un almuerzo por parte del mandatario guatemalteco.

—(TEXTO EN LA PAGINA 9)—

# Corporación Internacional de Finanzas ha entrado en vigencia

El Presidente del Banco Internacional de Reconstrucción y Fomento así lo ha comunicado al Gobierno de Costa Rica, que de acuerdo con el Artículo IX, podía entrar en vigor cuando no menos de treinta países firmaran el compromiso y depositaran los instrumentos de ratificación.

El Banco cuenta con un capital básico de más de 78 millones de dólares. —

— (TEXTO EN PAGINA 2) —

Este documento es propiedad de la Biblioteca Nacional "Miguel Obregón Lizano" del Sistema Nacional de Bibliotecas del Ministerio de Cultura y Juventud, Costa Rica.

# CORPORACION INTERNACIONAL DE FINANZAS HA ENTRADO EN VIGENCIA

El Presidente del Banco Internacional de Reconstrucción y Fomento ha comunicado al Gobierno de Costa Rica, que de acuerdo con el Artículo IX, Sección 1.— del Articulado del Convenio de la Corporación Internacional de Finanzas, dicho Articulado ha de entrar en vigor cuando haya sido firmado por no menos de treinta países que hayan adquirido el compromiso por no menos de 75 millones de dólares y hayan depositado los instrumentos de ratificación del Articulado del Convenio en el Banco Internacional de Reconstrucción y fomento.

[illegible] del mismo Banco informa, que los requisitos ante- [illegible] quedado cubiertos y en consecuencia la Corporación Internacional de Finanzas ha entrado en vigencia a partir del 20 de julio con un capital básico de 78 366.000 dólares.

La lista de los países que han ratificado el Convenio y han suscrito el capital correspondiente, es la siguiente:

| PAISES | Suscripción (en U. S. dollar) |
|---|---|
| Australia .. .. .. | $ 2.215.000 |
| Bolivia | 78.000 |
| Canadá | 3.600.000 |
| Ceylán | 166.000 |
| Colombia | 388.000 |
| Costa Rica | 22.000 |
| Dinamarca | 753.000 |
| República Dominicana | 22.000 |
| Ecuador | 35.000 |
| Egypto | 590.000 |
| El Salvador | 11.000 |
| Etiopía | 33.000 |
| Finlandia | 421.000 |
| Francia | 5.815.000 |
| Alemania | 3.655.000 |
| Haiti | 22.000 |
| Honduras | 14.000 |
| Guatemala | 22.000 |
| Islandia | 11.000 |
| India | 4.431.000 |
| Japón | 2.769.000 |
| Jordan | 33.000 |
| México | 720.000 |
| Nicaragua | 9.000 |
| Norway | 1.108.000 |
| Pakistán | 2.000 |
| Panamá | 194.000 |
| Perú | 1.180.000 |
| Suecia | 1.180.000 |
| Gran Bretaña | 14.400.000 |
| Estados Unidos | 35.168.000 |
| TOTAL .. .. | $ 78.366.000 |

# Establecimiento de un campamento nacional para scouts estudia el I. C. T.

Un interesante proyecto para establecer en debida forma un Campamento Nacional para Scouts, está siendo estudiado detenidamente por ese organismo internacional y por el Instituto Costarricense de Turismo. Durante una conversación celebrada por el señor José Alfredo Murillo, Jefe Scout Nacional con el Gerente Interino del ICT, le informó que en Enero de 1957 se celebrará el 50º aniversario de haber sido organizado el movimiento scout en el mundo, fecha que desde luego los scouts costarricenses desean celebrar adecuadamente. Posteriormente esa organización hará gestiones para celebrar en Costa Rica el próximo Camporee de Centroamérica.

De aquí nació la sugerencia del ICT de que se busque un área de terreno conveniente, para instalar el campamento de los scouts, contribuyendo el ICT con algunas obras, tales como mesas estables donde se pueda almorzar, parrillas para cocinar o calentar comidas, etc. En casi todos los países del mundo los scouts cuentan con estos campamentos denominados campo-escuela, en los cuales reciben instrucción y también práctica, siendo de gran necesidad contar en Costa Rica con una de éstas instalaciones, que incrementaría apreciablemente el scoutismo.

Tratándose de un Parque Nacional el ICT podría dentro de las atribuciones que la ley orgánica le señala, colaborar para hacer posible su construcción, que realmente vendría a ser campamento para uso de los scouts.

"El proyecto para realizar el acondicionamiento de este campamento me parece maravilloso —expresó el señor Murillo— porque daría lugar a que el movimiento scout se extendiera en Costa Rica notablemente. Deseo agradecer al ICT su preocupación y buen deseo de colaborar con nosotros, lo que estoy seguro habrá de tener excelente resultado", terminó diciendo el Jefe Scout Nacional.


*Recorte esta postal*
**y péguela en el**
**ALBUM de CURIOSIDADES**
**ASI ES LA NATURALEZA**

**TODO SUSCRITOR de**
**LA REPUBLICA**
**TIENE DERECHO A UN ALBUM**
**presentando el último recibo de sus suscrición**

**MUY PRONTO**
**SE RIFARA UN PREMIO**
**ENTRE LAS PERSONAS QUE TENGAN SU ALBUM AL DIA**

**POSTAL Nº 175**

**La Naturaleza es Así** por WALT DISNEY

**PRONOSTICO DEL TIEMPO PARA HOY**

**Nublado y lluvioso en la cuenca del Atlántico.**

**Cielo con abundante nubosidad, temperaturas agradables y con chubascos por la tarde en la Meseta Central.**

**Poca lluvia en la Cuenca del Pacífico.**

# VOLANDO BAJO

**Cuando el feliz éxito corona un esfuerzo común, lógico sería que todos los que cooperaron sean acreedores al estímulo. Así ocurre en el futbol. De la malicia, destreza y disciplina de unos, alguien alcanza anotar el tanto.**

**Por eso no le encuentro los pies ni la cabeza a las Medallas para el mejor goleador. Puede reconocerse esa facilidad y suerte. Pero ese gol no dependió únicamente de él. Los de atrás se lo sirvieron.**

**Le reconozco más espíritu deportivo a "los que sirvieron" para la anotación porque su esfuerzo, aunque desestimado, tiene la nobleza de sentirse agazagado en el triunfo de su compañero.**

**SWAN**

**GLOSAS DEL DR. GLOSS...**

# EL ARTE DE ESCUCHAR

**André Maurois habló de un Arte de vivir. Escribió un libro delicioso sobre el arte de pensar —amar— trabajar—mandar y envejecer. Pero no se ocupó como el insigne escritor francés pudo haberlo hecho, del arte de escuchar, el cual bien podría figurar en lo que el mismo autor llamó "el mundo del pensamiento".**

**Ayer tuve una viva demostración de lo que significa, por una parte, el Arte de la conversación, y por la otra, el arte de escuchar.**

**Un viejo doctor, a quien de tarde en tarde encuentro en el "bus" que ambos nos conduce hacia nuestros respectivos barrios, después de dos o tres ocasiones en que hemos cambiado unas cuantas palabras sobre cosas distintas a las que suelen hallarse en esos encierros de viaje, improvisó ayer una conversación acerca de él mismo, y cuando advirtió que yo le escuchaba con sincera atención y con interés evidente, auscultó aun más su yo de recuerdos y de experiencias.**

**He sido siempre un aficionado a escuchar. Es algo parecido a leer. Suelen leerse libros buenos y libros malos. Más concretamente: libros que dicen mucho, y libros que no dicen nada. Igual clasificación podría hacerse de las personas que hablan. El arte de escuchar está en descubrir cuándo habla un buen "hablador".**

**Esta vez, el viejo doctor me habló, como digo antes, de él mismo. Mas no en el tono de "yo soy", sino en el de "Yo he querido hacer"... "Yo quise ser"... "Yo he soñado'... "Yo he luchado"... "Yo he procurado servir".**

**El viejo doctor se encuentra actualmente en la cima de los setenta años, y es sano y alegre. No habla siempre, pero sabe hablar. Mejor dicho, tiene de qué hablar, pero no se prodiga.**

**Sin embargo— pensaba yo ayer escuchándole—, este hombre es de los que deberían de hablarle con frecuencia y sobre temas elevados a la juventud, y hablarle a ésta también de él mismo. Porque el viejo doctor de mi cuento, no sólo ha sido un idealista, sino que sigue siendo un idealista. Cree en las cosas grandes de la vida. Cree en la virtud, en la gran virtud, no en la virtud pusilánime de que trató en páginas memorables Ortega y Gasset. Cree en la voluntad divina del hombre, esto es, en que la voluntad de éste tiene la fuerza de lo sublime. Cree en la educación. En el arte. En la ciencia. Cree en fin en que el mundo puede ser mejor, si se propone ser.**

**Me habló el viejo doctor de sus años de juventud. Me dijo emocionado cómo anheló su padre, un hombre que tiene un lugar en las páginas cívicas de nuestra historia, que sus hijos viajasen; que fueran a Suiza a educarse. Fue éste un ideal de aquel hombre singular y generoso. Me habló de sus aficiones al arte y de sus estudios artísticos. De su decisión de irse a Europa para hacerse ingeniero y de cómo un día encontró el Camino de Damasco y se hizo médico. La primera guerra europea lo retuvo en las cercanías del lago. Como allí, como extranjero en un continente en guerra, se entregó al estudio, a la lectura intensa.**

**Cuando volvió a Costa Rica, vino cargado de un inmenso fardo de idealismos. Entonces— me dice—, me creí un conductor de mi pueblo. Mas no en los campos de la política, que es cosa que no me ha interesado gran cosa, quizá por temperamento. Me creí un hombre capaz de despertar en mi pueblo una activa afición a la cultura.**

**Recuerda entonces cómo organizó con un grupo de amigos que se sentían también responsables de su misión histórica, una asociación de "idealistas" que se trazó el propósito de ir a hablarle al pueblo de problemas públicos, de temas culturales y de combate contra los vicios.**

**Hubo momentos en que me creí realmente un hombre predestinado a realizar una obra e nel campo de la evolución cultural de Costa Rica, me dice el viejo doctor. Con los años, agrega, me he dado cuenta de que soñé quizás demasiado y que no hice nada. Que aré en el mar.**

**Fue entonces cuando yo le dije, con el fin de seguir escuchando sus recuerdos y experiencias, que todo lo que un hombre de buena fe realiza en su país, aun cuando él no vea los frutos, siempre deja una semilla en potencia de fructificación.**

**Tal vez tenga usted razón, me contestó. Con los años he visto nacer algunas actividades que han contado con el concurso de muchos de aquellos compañeros míos de la juventud. Y he presenciado la iniciación de empresas altruistas, que han actuado como si lo hicieran sobre los mismos terrenos que nosotros abonamos hace muchos años.**

**De pronto me dijo: perdóneme usted. Sólo he hablado de cosas que no he hecho. He sido solamente un idealista.**

**Y sigue usted siéndolo, doctor. Lo felicito; y oígame lo que quiero decirle, después de haberle escuchado largo rato con atención: usted debería de hablarle de esos ideales a nuestra juventud. A ésta le hacen falta esas experiencias de que usted me ha hablado. Usted debe ver todos aquellos problemas que hace muchos años le preocuparon, con mayor claridad hoy día. Si usted hablara de ellos, sería un Néstor homérico impartiendo lecciones a los jóvenes soldados para garantizarles la victoria, o al menos, más fortaleza en la lucha.**

**El "bus" se detuvo. El viejo doctor descendió y desde la puerta me dijo: "ya hablaremos otro día de estos... tal vez me atreva a seguir siendo un idealista en esta época en que los caballeros andantes del ideal son apenas una leyenda.**

# AUDAZ AVENTURERO DEL RIO NIAGARA BUSCA NUEVOS LAURELES

NIAGARA FALLS, ONTARIO 31 (INS).—Lloyd Hill, audaz aventurero el río Niágara, busca hoy nuevos campos de conquista. Hill de 34 años de edad, se lanzó anoche por cuarta vez a las rápidas corrientes del río metido en un barril. Hoy reveló que durante el fin de semana del día del trabajo proyecta lanzarse sobre las cataratas en un "barril" con forma de bote.



Este documento es propiedad de la Biblioteca Nacional "Miguel Obregón Lizano" del Sistema Nacional de Bibliotecas del Ministerio de Cultura y Juventud, Costa Rica.

**Para obras de gran envergadura:—**

# MAYOR FINANCIACION A LA MUNICIPALIDAD PROPICIARA ASAMBLEA LEGISLATIVA

En la sesión de ayer de la Asamblea Legislativa se dió lectura al acuerdo dando por terminado el período ordinario de sesiones del año 1956. Previo a ello, se aprobaron varios asuntos en tercer debate.

También, se aprobó una moción de los diputados Quesada Chacón, Muñoz Fonseca, García Campos y Vega Maroto, pidiendo la suspensión de la discusión en primer debate del proyecto sobre ampliación de vías públicas.

Se aprobó esto, en vista del acuerdo a que llegaron los diputados con los miembros de la Municipalidad y Ejecutivo Municipal, en reunión que se efectuó ayer poco antes de la sesión, la cual habíamos anunciado en anterior edición. Esta reunión había sido promovida, en vista de que se mantenía el criterio de que la ampliación de las vías no debía efectuarse hasta tanto no se diera solución a los problemas de la red de cañerías y cloacas en la capital. La Municipalidad se mostró de acuerdo con la reunión, con el fin de dar a conocer su criterio al respecto.

La reunión resultó trascendental, ya que en principio los participantes llegaron al convencimiento de que se hacía necesario propiciar una mayor financiación para la Corporación, de modo que pueda realizar obras de gran envergadura. En esta forma, se llegó al convencimiento de que sería factible autorizar una emisión de bonos mucho mayor, de modo que puedan financiarse las obras de ampliación, red de cañerías y cloacas, todo formando parte de un solo proyecto que sería aprobado por la Asamlea. En esta forma es posible que el proyecto que se discute pueda ser enviado a comisión de nuevo, para preparar el nuevo incluyendo esas nuevas obras, como parte de un plan integral.

El consorcio francés que tendrá a su cargo la realización de los trabajos de la cañería de Guadalupe, se ha mostrado de acuerdo en llevar a cabo en el país grandes inversiones con financiación a largo plazo, siempre que sean aprobados por la Asamblea. En vista de ello, los diputados consideran como muy posible que las obras en la capital puedan ser ejecutadas por esa misma empresa.

Los miembros de la Municipalidad, al igual que el Ejecutivo Municipal, se muestran muy satisfechos de que la Asamblea considere conveniente que la Corporación cuente con una mayor financiación para la realización de obras de envergadura, y los fondos pueden ser buscados pensando en la ampliación de la emisión de bonos o cualquiera otra forma conveniente.

Así pues, el asunto se ha iniciado bajo los mejores auspicios y se espera pueda llevarse adelante en próximas reuniones a celebrarse.

# Vecinos del Barrio Sagrada Familia agradecidos con el Ministerio de Obras Públicas

El presidente de la Junta Progresista del Barrio Sagrada Familia, en asocio de todos los miembros de dicha organización, y en nombre de Padilla, Solano, Carballo, y Madriz el más sincero de los agradecimientos por la encomiable labor hecha para solucionar el gravísimo problema de las pésimas condiciones de las calles. No había siquiera la menor esperanza de que se pudieran arreglar, epro pasaron de un sueño a una realidad las cosas y el señor don Jorge Ortiz G. vecino del referido barrio entabló conversaciones con dichos señores; todos con un mismo afán de ayudar a las familias de este barrio dijeron al señor Ortiz que sí pondrían su granito de arena para ayudar en esta obra de bien comunal.

Ahora ya se han venido arreglando las calles y todos están contentos con esa labor de los personeros rel Ministerio de Obras Públicas.

En la gráfica aparecen los señores Solano Madriz y Carballo, en asocio de personeros de la Junta Progresista de el Barrio Sagrada Familia. Ellos vinieron e hicieron un recorrido, yéndose muy contentos al haberse dado cuenta de que ya los vecinos tienen calles gracias al citado Ministerio que ayudó en esta oportunidad.

**El daño del alcohol lo heredan los hijos, los nietos, los bisnietos, la descendencia toda.**

***Comisión Nacional de Alcoholismo***


***Logre esta única oportunidad de comprar un excelente***

# VEHICULO USADO

***a precio de ocasión***

**Con sólo el 25% de su valor como pago inicial y el saldo con facilidades**

**JEEP WILLYS** —Modelo 1952 Placa 34690
**JEEP WILLYS** —Modelo 1952 Placa 34991
**JEEP WILLYS** —Modelo 1952 Placa 35187
**JEEP WILLYS** —Modelo 1954 Placa 37338
**JEEP WILLYS** —Modelo 1954 Placa 30493
**JEEP WILLYS** —Modelo 1955 Placa 33498
**JEEP WILLYS** —Modelo 1950 Placa 33968

**STATION WAGON** —Modelo 1951 Placa 34387
**STATION WAGON** —Modelo 1953 Placa 34898
**STATION WAGON** —Modelo 1953 Placa 36778

**PICK-UP LAND ROVER** —Modelo 1954 Placa 15820
**Automóvil Studebaker** —Modelo 1954 Placa 31626
**PICK-UP FORD** —Modelo 1949 Placa 12046
**AUTOMOVIL FORD** —Modelo 1951 Placa 34509

**PICK-UP WILLYS** —Modelo 1953 Placa 15427

***totalmente revisados!***

**PICK-UP WILLYS** —Modelo 1953 Placa 15250
**PICK-UP WILLYS** —Modelo 1953 Placa 14937
**PICK-UP WILLYS** —Modelo 1953 Placa 15480
**PICK-UP WILLYS** —Modelo 1954 Placa 15954
**PICK-UP WILLYS** —Modelo 1952 Placa 14783
**PICK-UP WILLYS** —Modelo 1953 Placa 10361
**PICK-UP WILLYS** —Modelo 1953 Placa 15537

## CASTRO, ZELEDON & CIA. LTDA.

## Agencia WILLYS

**Departamento de Vehículos Usados**

**100 varas Norte y 50 Este de la Estación del F. E. al P.**





Este documento es propiedad de la Biblioteca Nacional "Miguel Obregón Lizano" del Sistema Nacional de Bibliotecas del Ministerio de Cultura y Juventud, Costa Rica.

Quiere Ud. Ganarse

# UNA LAVADORA ELECTRICA THOR

O ALGUN OTRO VALIOSO REGALO?

**40**

MAGNIFICOS Y UTILES

**REGALOS**

# SUSCRIBASE A 'LA REPUBLICA'

**TODO SUSCRITOR**

RECIBIRA UNA ACCION POR CADA MES DE SUSCRICION PAGADA

**13 ACCIONES**

*A LA PERSONA QUE PAGUE UN AÑO DE SUSCRICION POR ADELANTADO*

**Cambie sus cupones hoy mismo en nuestras oficinas**

Los lectores de provincias pueden mandar sus cupones al Apartado 2130, acompañados con una estampilla de ¢ 0.10.

Con 20 cupones Ud. obtiene

**1 ACCION**

para participar en la grandiosa rifa del 15 de AGOSTO 1956

***DIA de la MADRE***

## Suscríbase Ud. a La República hoy mismo

Vea que sus amigos también lo hagan!

TELEFONOS 1011 - 1014 - 7294


## DANIEL EL TRAVIESO

—Mami, papi está sin anteojos, y le está hablando a la bola.

## ★CRUCIGRAMA★

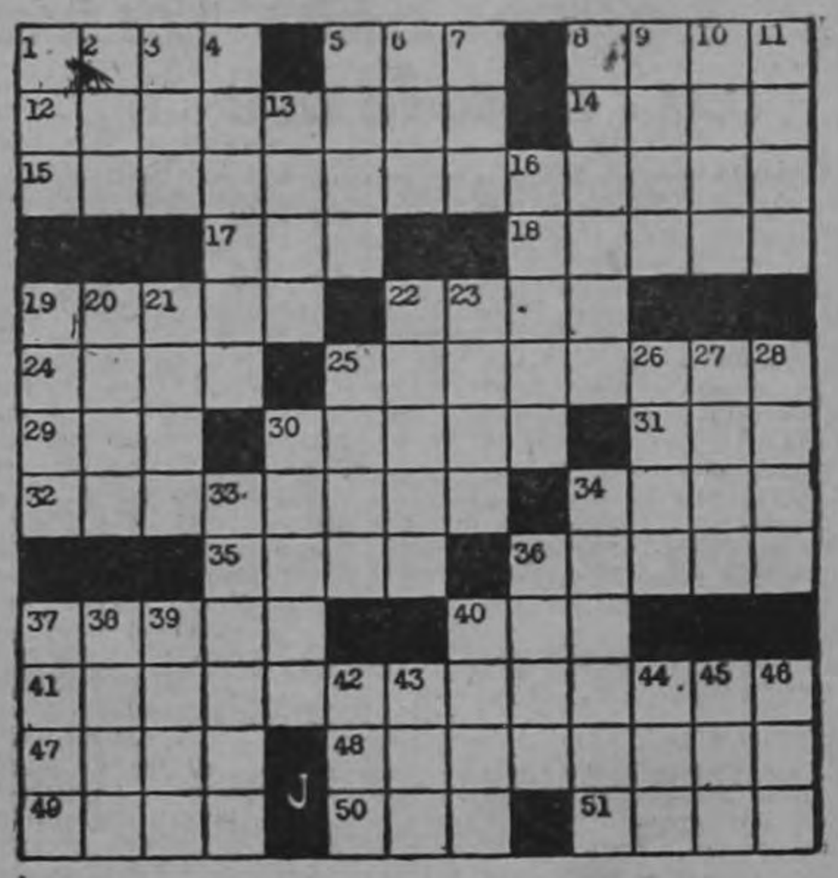

**HORIZONTALES:**

1—Desmehuces con los dientes
5—Amarre
8—Del verbo lavar
12—Dirigir, encaminar
14—Reces
15—Resultados
17—Amarra
18—Planeta
19—Parte de las moléculas
22—Arnicina, sin na
24—Poco corrientes
25—Tortillas mexicanas de frijoles
29—Agarradera
29—Composición poética
31—Letra griega
32—Simple
34—Pasión
35—En este lugar
36—Del verbo amasar
37—Algas gelatinosas, Inv.
40—Prefijo que multiplica por 3
41—Centros docentes superiores
47—Mono
49—Naipes
50—Del verbo arar
51—Hueco que se hace en la tierra para obtener agua, Inv.

**VERTICALES:**

1—Ave fabulosa
2—Metal precioso
3—Río de Francia
4—Planta
5—Constancia escrita de una reunión, Inv.
6—Letra griega
7—Letra castellana
8—Plato dominicano a base de arroz
9—Composición para una sola voz
10—Del verbo ver
11—Marca de gasolina
13—Clase de peso
16—Jamás
19—Altares
20—Fije precio o valor
21—Rezan
22—Flor blanca
23—Ramillete
25—Bálsamo
26—Parte de los huevos
27—Autillos
28—Nombre de mujer
30—Clase de tela
33—Que se les ha caído el cabello
34—Nombre de varón
36—De arder
37—Adición
38—Semilla aromática
39—Partícula que indica substituto
40—Enfermedad contagiosa
42—Criminosa
43—Punto cardinal
44—Dicen
45—Resonancia
46—Preposición, Inv.

**El daño del alcohol lo heredan los hijos, los nietos, los bisnietos, la descendencia toda.**

*Comisión Nacional de Alcoholismo*




Este documento es propiedad de la Biblioteca Nacional "Miguel Obregón Lizano" del Sistema Nacional de Bibliotecas del Ministerio de Cultura y Juventud, Costa Rica.

# ES DE GRAN NECESIDAD UN COLEGIO DE SEGUNDA ENSEÑANZA EN GOLFITO —

Para su publicación nos ha enviado el señor Claro González Valdés la siguiente carta en la que enfoca problemas relacionados a la instrucción secundaria de Golfito. La carta en cuestión dice lo siguiente.

En relación con unas humildes publicaciones mías aparecidas recientemente en la prensa, con las cuales insto enérgicamente a las autoridades de Educación Pública, para que aborden, sin menos cabo, el problema educativo de la zona bananera, nada contraproducente me parece, al menos a mí, agregar las siguientes indicaciones.

Como las aseveraciones aquellas motivaron hondas repercusiones en la vida de un considerable sector, de los habitantes de la mencionada región, he recibido la sorpresa, en varias oportunidades, al recibir diversas visitas de amables y generosos padres de familia de esa hermosa población, que, en señal de recompensa me han brindado sus generosas gracias, que mucho agradezco, para que continúe mi labor en pro de la consecución de un centro de segunda enseñanza para ese alejado puerto.

Mantengo y mantendré siempre mi firme convicta posición en este aspecto. Sostendré siempre, que las personas a quienes por su incumbencia, les corresponde entender esos serios problemas, no han analizado, menos entendido, este asunto de trascendentales proporciones.

Si el señor Ministro de Educación Pública, por ejemplo, tomara en consideración esta inmensa necesidad educativa, y tuviera la generosidad de hacer una visita al bello puerto de Golfito, o nombrar en su defecto, un representante en su lugar, para q' este le informara minuciosamente del grande y plausible progreso de aquella vasta y próspera región costarricense, en general y del serio problema de los padres de familia con la educación de sus qoeridos hijos en particular, el señor Ministro comprendería entonces la verosimilitud de mis afirmaciones.

Parece improcedente, a simple vista, que sea yo, quien se ocupe de esto, y no una persona de aquél puerto pero en cuanto al aspecto interno del mismo no, puesto que he manifestado desde un principio que ello es el resultado de la rogativa expresa de un grupo de vecinos de aquella ciudad, unida, desde luego mi buena voluntad de servir a ellos, hasta donde me lo permitan mi esfuerzo y las circunstancias.

**Claro González Valdez**

# La oportunidad procesal para evacuar la prueba es la comparecencia señalada por el Juez

El Ministro Fallas ha dado la siguiente respuesta a una consulta que se le formuló:

13 de julio de 1956

Me refiero a su atenta carta de fecha 11 de mayo pasado, para manifestarle lo siguiente:

Pregunta usted:

a) Si las partes en un juicio de trabajo están o no obligadas a presentar personalmente a los testigos en una comparecencia.

El juicio de trabajo es fundamentalmente verbal (artículo 436 del Código de Trabajo). La oportunidad procesal para ofrecer y evacuar la prueba es la comparecencia señalada por el Juez (457 ibidem). Si la prueba es una carga de cada parte, quiere decirse, si el que la ofrece debe presentarla en su propio interés, es natural que debe llevar a la comparecencia los testigos que él mismo ha ofrecido. Si no lo hace debe tenerse por pasada la oportunidad para presentarlos, supuesto que ha pasado la comparecencia. Todo lo anterior debe entenderse si ha habido culpa de la parte en la no presentación de los testigos ofrecidos. La parte no está obligada sino a obtener las cédulas de citación de los mismos para hacerlos notificar por la autoridad de la obligación en que están de comparecer en la fecha señalada. No habrá culpa ninguna de su parte si el Despacho o autoridad judicial no ha extendido en tiempo las cédulas necesarias; si habiéndolas expedido ha sido imposible citar el testigo en tiempo, por razón de la distancia o por negligencia de la autoridad encargada de hacerlo; o, finalmente, si el testigo debidamente citado no ha comparecido por su propia voluntad rebelde. En todas estas hipótesis la no presentación del testigo no es culpa del interesado y no puede tenerse por inevacuable la prueba para ese solo hecho. El Juzgado o autoridad de que se trate deben señalar nueva comparecencia para evacuar la prueba de que se trata.

Dice al respecto el artículo 479 del Código de Trabajo:

"Artículo 479—Si toda la prueba no lograre recibirse en la comparecencia, se señalará día y hora para una nueva. Fuera de ésta no podrán verificarse otras comparecencias, a menos que se trate de asuntos que el Juez estime muy importantes por la cuantía de la cosa litigada o por la índole de los intereses en juego en cuyo caso citará para una tercera comparecencia. Queda a salvo de lo dispuesto por este artículo la convocatoria de audiencias que para circunstancias especiales autoriza expresamente el presente Capítulo".

Sólo podrá declararse inevacuable la prueba de testigos ofrecida si la no presentación de los mismos se debe a negligencia de la parte interesada, porque la misma no haya solicitado las cédulas de citación o, pudiendo, no las haya devuelto diligenciadas en tiempo.

Pregunta, además, si es o no posible, en derecho de trabajo, la adición o ampliación de la demanda. Es doctrina todavía mantenida en nuestro medio que el juicio no queda planteado sino hasta la contestación de la demanda. La misma puede ampliarse —y así ocurre en la vía civil— antes de que dicha contestación se presente; en la vía de trabajo debe entenderse, por su carácter fundamentalmente verbal, que la demanda no está verbalmente planteada ni, por lo tanto, puede contestarle sino hasta el momento de la comparecencia. Consecuentemente, siempre que la misma no se haya celebrado o incluso dentro de la propia comparecencia, puede ampliarse la demanda (artículo 222 y 844 del Código de Procedimientos Civiles, en relación con los artículos 457 y 479 del Código de Trabajo).

Por vía de reconvención es imposible ampliar una demanda, ni en materia civil ni de trabajo.

Pregunta, además, si el trabajador llevado por su patrono a otro empresario que lo ha ocupado hasta por un año, ha terminado o no su contrato con el primero.

Dependerá ello de la forma en que ambos han acordado el traslado. Si nada se ha dicho, debe presumirse que el trabajador aceptó la ruptura de su contrato con el primer patrono para pasar al servicio del segundo y que, consecuentemente, aquél no tiene ninguna responsabilidad ni vínculo con el searvidor. Si, por el contrario, expresamente se advirtió que se trataba de una simple suspensión del contrato con el primer patrono, de modo que se le prometió reitnegrarlo al trabajo una vez cumplido cierto tiempo de servicios con el segundo, habrá continuado el contrato con aquél y todo el tiempo de la suspensión se le computará como parte de su antigüedad al trabajador trasladado.

Pregunta si el patrono debe presentar los libros de planillas cuando se celebre una comparecencia de trabajo. Ello no es imperativo sino voluntario del patrono, que si no lo hace pierde una posible prueba a su favor, relativamente al monto o demás aspectos el salario contratado; naturalmente, en el caso de que sea éste el que haya ofrecido la prueba; si es el trabajador y el Juez ha ordenado la inspección de los libros, el patrono está obligado a soportar tal inspección, pero no a llevar los libros al Juzgado. La inspección debe realizarse en los propios locales de la empresa o mediante certificación que el patrono debe extender de las piezas conducentes o necesarias.

Pregunta, finalmente, qué carácter tiene la prueba mediante acta rendida por un Inspector de Trabajo.

Al respecto cabe trascribir el artículo 94 de la Ley Orgánica de este Ministerio, que dice:

"Artículo 94—Las actas que levanten los Inspectores y los informes que rindan en materia de sus atribuciones, tendrán el valor de prueba muy calificada, y sólo se prescindirá de ellas, si hubiere otras que de modo evidente revelan la inexactitud, falsedad o parcialidad del acta o informe".

Igualmente, las actas levantadas por la Oficina de Conciliación, que ha venido a sustituir a la Inspección de Trabajo en la función de conciliación administrativa, "tendrán el valor de prueba muy calificada y sólo se prescindirá de ella si hubiere otras q' de modo evidente revelen la inexactitud, falsedad o parcialidad del acta", según lo dispone el artículo 44 de la Ley Orgánica mencionada. En las provincias y en general del cantón central de San José, los Inspectores se han convertido en auxiliares de la Oficina de Conciliación para efecto de solucionar amigable y extrajudicialmente los conflictos de trabajo, por lo que le resulta aplicable tal disposición a las actas que los mismos levanten en ejercicio de tal función.

De este modo, el Juez deberá dar preferencia a las aseveraciones de dichas actas, salvo prueba inequívoca y clara de su falsedad, parcialidad o inexactitud.

Me suscribo de usted muy atento y seguro servidor,

OTTO FALLAS M.
Ministro

# Aumento de fondos para atención y embellecimiento de Parque Bolívar

Al Instituto Costarricense de Turismo se han dirigido varias excitativas en relación con el Parque Bolívar, las cuales están siendo consideradas por los personeros de ese organismo, para decidir oportunamente lo que se crea más conveniente.

Hace aproximadamente 2 años la administración del Parque Bolívar fué puesta en manos del Ministerio de Agricultura, asignándose en el presupuesto la suma de ₡ 18.000.oo para su mantenimiento. Se comprenderá fácilmente que con suma tan ridícula es imposible poder hacer nada por mejorar sus instalaciones y por embellecerlo. A pesar de ello el Ministerio de Agricultura, ha logrado llevar a cabo una labor eficiente en cuanto a tratar de mantener el Parque Bolívar en las mejores condiciones posibles dentro de esa situación de estrechez económica.

No hay duda que el lugar es de gran belleza natural, que está admirablemente situado casi dentro de la ciudad capital, ofreciendo la topografía del terreno facilidades especiales, no sólo para un bellísimo parque en donde puedan hallarse las mejores variedades de la flora nacional, sino también como jardín zoológico, que tanto interés tienen en todas las capitales del mundo.

Sin embargo para lograr mejorar y acondicionar debidamente el Parque Bolívar, el Estado debe de comenzar por asignar la suma de dinero necesaria para su debido mantenimiento. Una vez embellecido el lugar y dotado de toda clase de comodidades para los visitantes, podría hacerse como en todas partes, cobrar una suma pequeña por visitarlo, destinándose exclusivamente el producto de esas entradas para el mantenimiento del parque.

En su oportunidad daremos a conocer la decisión que sobre el particular adopte la Junta Directiva del ICT.


**Facturación mas rápida**

con la Máquina BURROUGHS de Multiplicación Directa

Toda negociación invierte ineludiblemente tiempo y dinero en la tarea de facturar. Pero existe un medio de reducir al mínimo esta inversión: *La Facturadora - Mecanógrafa Burroughs.*

Tres son las operaciones que usualmente se llevan a cabo al facturar: (1) Calcular (2) Escribir en máquina y (3) Comprobar los cálculos. Esta Burroughs reduce todo lo anterior a una sola operación - y no se necesita hacer comprobación de los cálculos. Y, además, a fin de hacer más rápida su facturación, el cómputo se efectúa por medio de multiplicación mecánica, y no por medio de sumas repetidas.

Sus facturas, exactas e impecables, se despacharán a tiempo con esta Máquina Burroughs, la cual le ahorrará tiempo y dinero.

*Mejore sus operaciones de facturación llamando al experto Burroughs hoy mismo. Permítale que le explique la mejor manera de utilizar esta maravillosa máquina Burroughs en su negociación. ¡Quedará usted sorprendido de sus múltiples usos!*

**Burroughs** garantiza el servicio de sus técnicos exclusivos en toda la República.

**BURROUGHS DE CENTRO AMERICA, S. A.**

MABU E-4/56 — 5a. Avenida 677 — Teléfono 4270 — San José, Costa Rica

MAQUINAS SUMADORAS, CALCULADORAS, DE CONTABILIDAD, DE FACTURAR Y PARA ESTADISTICAS. CAJAS REGISTRADORAS. EQUIPO DE MICROFOTOGRAFIA.




Este documento es propiedad de la Biblioteca Nacional "Miguel Obregón Lizano" del Sistema Nacional de Bibliotecas del Ministerio de Cultura y Juventud, Costa Rica.

Nota de la Jefatura de Redacción:—

# El Congreso de Guatemala y "LA REPUBLICA"

*En su edición de ayer, el colega "La Nación" a grandes titulares de primera página publicó noticia de la UP en la cual se comenta una sesión de la Asamblea Legislativa de la República de Guatemala donde se profirieron vulgares insultos contra nuestro Gobierno y se pidió el rompimiento de relaciones diplomáticas entre Guatemala y Costa Rica.*

*Al decir de la información que comentamos esta "tirantez de relaciones entre los dos países" tiene su origen en publicaciones aparecidas en LA REPUBLICA contra el gobierno del Presidente Castillo Armas. Insidiosa noticia editorial de "La Nación" hace coro jubiloso a la noticia y se rasga vestiduras por una "feroz campaña" desatada por nosotros contra el Mandatario guatemalteco. No es propósito ocuparnos ahora de los fariseos de la política costarricense, traficantes del escándalo al servicio de incontesables intereses de un grupo minoritario, oligárquico, que en buena hora perdió el control de la administración pública desde donde no pueden mantener ya injustas leyes de opresión y explotación de las clases populares costarricenses. Para ellos nada o muy poco cuenta la dignidad del país.*

*"LA REPUBLICA" es un diario al servicio del pueblo de Costa Rica. Su ideario político es democrático. Da decidido respaldo al Gobierno del Presidente Figueres en tanto y en cuanto nuestro Mandatario mantenga las directrices políticas y económicas de su gobierno dentro de los postulados de la doctrina y el programa que le dieron el resonante triunfo electoral que lo llevó a la Presidencia de la República y le ganó a su Partido —por primera vez en Costa Rica— las dos terceras partes de la Asamblea Legislativa. No somos, pues, un diario "oficialista". Porque mantenemos una posición ideológica. Defendemos principios. En lo nacional tenemos nuestro puesto de combate del lado de la política progresista y popular del actual gobierno; en lo internacional estamos al lado de los pueblos y los gobiernos que luchan por la democracia y la libertad, por la liberación económica y política del hombre americano. Somos adversarios decididos de todo totalitarismo y por igual combatimos al comunismo ruso, a los comunistas criollos y a las dictaduras fascistizantes del Continente.*

*Cuando se supo de la posible visita al país del Presidente Castillo Armas, LA REPUBLICA prudentemente guardó silencio aun cuando no estábamos obligados a mantenerlo, dada nuestra línea de independencia. Atendíamos más que todo a una cortesía para con el gobierno. Pero no podíamos cerrar nuestras páginas a la opinión que quisieran expresar instituciones o ciudadanos representativos de nuestra política. Y en las columnas de este diario se publicaron artículos con firma responsable, que expresaban la protesta de sectores democráticos costarricenses por la visita de Castillo Armas a nuestro país. Alegaban esas publicaciones, entre ellas la de un Diputado, la innegable tolerancia —para no calificarla de otra manera— que el actual gobierno de Guatemala mantuvo frente a determinados aventureros internacionales que tomaron parte en la invasión a Costa Rica. Está el caso, para ejemplo, de Jerry Delarm, quien piloteó el avión P-47 que ametralló la ciudad de San José y otros pueblos indefensos de Costa Rica. Este mercenario usó como base el aeropuerto de "La Aurora" en la Ciudad de Guatemala. Impunemente pudo alzar vuelo desde allí y regresar de nuevo sin que las autoridades le aplicaran las medidas represivas a que obligan convenios internacionales.*

*También se ha sostenido que el gobierno de Guatemala no es un gobierno democrático. Prestigiosos órganos de la prensa americana, como el 'New York Times" de los Estados Unidos, "Bohemia" de Cuba, la prensa uruguaya o la chilena, sostienen criterio similar. En estos mismos días las calles de nuestra capital son escenario del deambular angustiado de varias decenas de exilados guatemaltecos anticomunistas.. Sin fórmula de juicio fueron expulsados de su patria, ningún juez conoció de acusaciones contra ellos, ningún mandamiento judicial o proveniente de otra autoridad competente ordenó su extrañamiento del país. Sencillamente el imperio de la arbitrariedad expulsó de las fronteras patrias a estos ciuda-*

———(Pasa a la Página 23)—

## *Al cerrar edición:*

COMUNISTAS CULPABLES DE CONSPIRACION EN LOS EE. UU.

NUEVA YORK 31 INS — Un jurado Federal de Manhatan declaró hoy culpables a seis líderes comunistas acusados de conspiración. El Jurado compuesto de 8 hombres y cuatro mujeres deliberó once horas antes de entregar su veredicto. Los seis comunistas estaban siendo juzgados por conspiración para predicar y abogar por el violento derrocamiento del gobierno —violación de la ley Smith.

Los culpables son George Charney, Alexander Trachtenberg, Sidney Stein, Fred Fine, James Jackson Jr. y William Norman.

NASSER PARECE DISPUESTO A NEGOCIAR

CAIRO 31 INS — Egipto se mantuvo firme esta noche en su decisión de nacionalizar el Canal de Suez, pero el presidente Gamal Abdel indicó estar dispuesto a negociar un eventual arreglo sobre el futuro de la importante vía acuática.

FIRMADA LA LEY DE AYUDA EXTRANJERA DEL GOBIERNO DE EE. UU.

WASHINGTON 31 INS— El Presidente Eisenhower firmó hoy el proyecto de ayuda extranjera por 3 mil 766 millones de dólares aun que le impide usar ninguna parte del dinero para armar a la comunista Yugoeslavia.

El Presidente se opuso a esa condición pero el Congreso ignoró sus protestas. Sin embargo, las condiciones incluídas no fueron estrictas al permitir la ayuda militar ya cursada para el Mariscal Tito se embargue si Ike estima que conviene a los intereses de los Estados Unidos.

SURGE MALENTENDIDO EN LAS RELACIONES DE BOLIVIA Y ARGENTINA

LA PAZ, BOLIVIA 31 INS — Un cierto malentendido en las relaciones amistosas entre Bolivia y Argentina tuvo su origen en las denuncias sobre la posible intervención de funcionarios del gobierno argentino, en planes de ayuda a los conspiradores en Bolivia, cuya red fue últimamente debelada.

Sin embargo, el propio Ministro de Gobierno de Bolivia, dijo que no se podía confirmar oficialmente tal ingerencia, pese a que las investigaciones se hallaban a cargo de la Cancillería. Evidentemente, se pudo hablar de malentendido, pues ahora el periódico independiente EL DIARIO acoge las optimistas informaciones trascendidas desde Panamá, donde se entrevistaron los presidentes de Argentina, Aramburu y el presidente electo de Bolivia Siles Suazo, para editorializar sobre las relaciones entre ambos países vecinos, diciendo que el presidente Aramburu ha dado a Siles Suazo, seguridades de su entera cooperación en cuanto —comenta el periódico— a encontrar los medios de disipar las nubes que pesan sobre las relaciones Argentino - Bolivianas. Y agrega que los hechos así denunciados no pueden ser más auspiciosos, pues el afortunado encuentro personal de los dos mandatarios, habrá de contribuir a desvanecer cualquier sombra, por ligera que sea, que hubiera podido empañar una vinculación tradicional entrañable fundada en lazos de sangre y de espíritu y en [illegible] intereses [illegible]. Finalmente comentando que "el cordial contacto de los dos mandatarios en Panamá estamos seguros que servirá para el futuro de nuevo los sentimientos comunes en el plano de [illegible] con claridad y a fondo que los problemas [illegible]"

# —EL ASIA DE HOY—

**PREAMBULO — Están los Estados Unidos ganando o perdiendo la guerra fría en el Asia? En el artículo a continuación, uno de los corresponsales que ha viajado más extensamente a través del Lejano Oriente responde ésta pregunta, de acuerdo con lo que observó en la región durante su reciente gira — que lo llevó desde Corea hasta Tailandia.**

**Por MARVIN STONE**

**Director del International News Service en el Lejano Oriente.**

HONG KONG, Julio ...INS...Los aliados de los Estados Unidos en el Asia, se encuentran hoy en día en una situación militar inmensamente superior a la que tenían cuando se firmó el armisticio de Corea.

Esto no significa, sin embargo, que los Estados Unidos estén ganando la guerra fría. Muy por el contrario.

Muchas autoridades —incluyendo tanto amigos como críticos de los Estados Unidos— previenen que ésta misma fortaleza se está convirtiendo en la principal debilidad de los norteamericanos. Los armamentos no constituyen la mejor arma para el tipo de lucha que se está llevando a cabo en esta región.

Hay ocho naciones asiáticas que generalmente se consideran bajo la "influencia" de los Estados Unidos. Dichas naciones son: Japón Sur Corea Formosa, las Filipinas, Viet-Nam del Sur, Tailandia, Cambodia y Laos.

Los norteamericanos tienen "consejeros" militares en cada una de ellas, les suministran toda clase de armamentos que incluyen desde las llantas para 'jeep' hasta aviones a chorro y gastan, literalmente, cientos de millones de dólares en prepararlas para librar una guerra defensiva.

En las últimas semanas, este corresponsal visitó virtualmente todas las ocho naciones. Basándome en muchas entrevistas y discusiones, estas son las conclusiones a que he llegado:

Mientras los funcionarios estadounidenses acentúan el aspecto militar, muy pocos de estos gobiernos —y un número aún menor entre los pueblos de estos países— se cree realmente que haya un peligro verdadero de agresión armada comunista.

El resultado es que mientras los Estados Unidos organiza y planea por pedacitos la defensa militar de cada nación, como en un rompecabezas, se encuentra a la vez sobre terreno muy incierto en la relacionado con la batalla política y económica contra el comunismo.

Mas aún, esta misma preocupación por los cañones y las balas, que es al parecer fantástica, aparentemente desvía la amistad de aquellos países que debían ser nuestros más firmes aliados.

"A lo más, el anti-comunismo es una política negativa", manifestó un maestro de escuela en Bangkong. "Su atractivo se hace aún menor si se basa únicamente en las armas.

"Quizás los Estados Unidos estén ayudando a cimentar gobiernos fuertes en Sur Corea, Viet-Nam y aquí en Tailandia, pero hay que considerar que los gobiernos cambian con mayor rapidez que los pueblos. La gente mira hacia Norteamérica en busca de algo más — un programa positivo que atraiga su mente y también, tal vez, le ayude a mantener lleno su estómago".

Un Embajador norteamericano de carrera que se encuentra en uno de estos países, dijo lo siguiente:

"Tal vez Washington no lo sepa, pero actualmente estamos teniendo a Asia con la yema de los dedos".

Como ha podido este funcionario llegar a esa conclusión y llegar a una conclusión tan pesimista? Principalmente porque considera que los Estados Unidos han puesto demasiado énfasis en el ángulo militar, sin hacer frente a otros problemas inmediatos que existen en todas y cada una de las ocho naciones en cuestión.

En realidad, uno de los ocho países debe ser borrado de la lista, pues el Ex Príncipe Norodom Sihanouk ha retirado ya al pequeño reino de Cambodia del campo occidental, favoreciendo en cambio la política "neutralista" de la India.

El grupo de consejeros militares norteamericanos sigue operando en Cambodia, sin embargo, y continúa robusteciendo el ejército neutral de Norodom.

Cambodia se alejó del occidente debido a que su gobierno cree que no hay ningún peligro de ataque comunista, y que al expresar en ésta forma su "independencia" puede sacar provecho de ambos bandos — Oriente y Occidente.

El mismo argumento está ganando fuerza en algunas otras naciones.

Esto no significa que los Estados Unidos se hayan hundido por completo en el Asia, ni significa tampoco que Washington no pueda cambiar sus tácticas y terminar ganando la parada.

No obstante, estos son algunos de los problemas nacionales que causan tanta nerviosidad y excitación en nuestras embajadas:

Tokio — El Japón persigue un arco gris comunista que tiene crisoles de comercio en cada punta. Acosado por el apetito de los mercados de exportación, aún en caso de que estos impliquen un viraje hacia la neutralidad, el Japón apresura sus pasos hacia los mercados de Moscú y Peiping. A la vez, las voces de "Fuera con los Yanquis" no han bajado su tono.

Seoul — El mayor problema de Corea es averiguar "a donde se ha ido el dinero?" Los millones de dólares invertidos en ayuda norteamericana parecen haber efectuado muy pocas mejoras en la arruinada economía coreana. El aspecto más penoso es que el país, que ha debido ser reluciente ejemplo de los esfuerzos de rehabilitación estadounidenses, continúa ofreciendo el espectáculo más desagradable del Asia.

Taipei — Se ha informado a los chinos de Formosa que no podrán regresar al continente chino por la fuerza, y el problema de la moral es terrible. Al mismo tiempo, Formosa tiene la reputación de no ser más que un campo armado, cuando las grandes reformas agrícolas y económicas que el gobierno nacionalista ha efectuado en esta isla, debían ser usadas para "propagandizar" a la China nacionalista entre las naciones asiáticas que tratan de evitarla.

Manila — Se ha creado una ola de nacionalismo en la Filipinas y algunos políticos se quejan de que su país aún se encuentra bajo el dominio colonial norteamericano, lo cual ocasionalmente crea tensión en las relaciones. Inclusive los filipinos imparciales, resienten el que su país sea llamado "Vitrina de Exhibición de la Democracia" pues creen que esto implica el ser títeres de los Estados Unidos, lo cual, desafortunadamente, es la opinión general de sus vecinos en el Asia.

Saigón — El Vietnam es un país donde la agresión comunista todavía es considerada como una amenaza real y el énfasis en el ángulo militar es aquí una necesidad. Sin embargo, el mayor problema del Vietnam es económico — un ochenta por ciento del presupuesto debe dedicarse a los armamentos — y las posibilidades de recuperación económica son muy lejanas.

Vietinne — Laos también podría considerarse como un caso de amenaza y necesidad militar, pero su problema más grave es la carencia de un gobierno estable y democrático, que pueda sobreponerse a los ataques de la subversión roja.

Bankong — Tailandia está robusteciendo su fuerte ejército con fondos norteamericanos, pero los críticos afirman que la principal razón del presupuesto militar es prestar apoyo al gobierno, que es atacado furiosamente por todos lados. Tailandia se encuentra en problemas, y según palabras de un funcionario norteamericano, "la política de neutralidad ya no avanza lenta e imperceptiblemente. Ahora está galopando".



Este documento es propiedad de la Biblioteca Nacional "Miguel Obregón Lizano" del Sistema Nacional de Bibliotecas del Ministerio de Cultura y Juventud, Costa Rica.

# ₡500.000 PARA FINANCIAR LA CAMPAÑA DE ERRADICACION DE LA MALARIA

El Ministro Rossi envió a la Asamblea Legislativa la siguiente comunicación:

Señores Secretarios
Asamblea Legislativa.—
PALACIO NACIONAL.—

Señores Secretarios:—

Con fecha primero de junio, este Despacho recibió una carta firmada por los señores Diputados don William Reuben, don Carlos Manuel Vicente, don Alex Curling, don Rafael Ortiz y don Malaquias Jiménez, en la cual instaban al Poder Ejecutivo para gestionar, con base en la autorización contenida en la Ley Nº 1824 de 24 de diciembre de 1954, un empréstito cuyo producto se dedicara a la ejecución de algunas obras de reconocida importancia para los Cantones de las Provincias de Puntarenas y Limón, en los cuales mantiene actividades la Compañía Bananera de Costa Rica. El texto de dicha carta figura como Anexo Al de esta exposición.

Al contestar esa instancia, manifestó a los señores Diputados que ya había iniciado gestiones tendientes a botener financiación exterior para las obras y actividades a que ellos se refirieron. En efecto, algún tiempo antes se había iniciado conversaciones entre el Poder Ejecutivo y la Compañía Bananera de Costa Rica, a fin de buscar alguna fórmula financiera capaz de compensar en los años 1956 y 1957 el impacto que las inundaciones de 1955 produjeron en el impuesto sobre las utilidades netas de la citada Compañía, pues es propósito del Gobierno desarrollar un importante plan de mejoramiento económico y social en las zonas bananeras, con base en los recursos adicionales derivados de la reforma de 1954 a los contratos bananeros.

La negociación ha concluido satisfactoriamente; se ha concertado con el Gerente de la Compañía Bananera de Costa Rica, señor W. M. Hamer, el contrato que por medio de un proyecto de ley adjunto, me permito presentar a la consideración de la Asamblea Legislativa para su ratificación.

Durante las conversaciones, y de acuerdo con el criterio del señor Ministro de Salubridad Pública y de los señores Diputados cuyos nombres se mencionan en el párrafo primero de esta exposición, se planeó destinar C ... 500.000.00 del total del producto del crédito que la Compañía carga al Gobierno, para completar la financiación de la campaña de erradicación de la malaria en el año actual. A fines de la semana pasada fue necesario cambiar el destino de la partida que se había consignado para la ampliación del Hospital de Puerto Cortés y evitar así la paralización de la citada campaña, recordarán los señores Secretarios que durante la corta intervención que tuve ocasión de hacer en esa oportunidad en la Asamblea, ofrecí que en el curso de esta semana señalaría a los señores Diputados la posibilidad de reintegrar los citados ₡200.000.00 para realizar en Puerto Cortés la ampliación del Hospital, o la construcción de un puente sobre el río Balsar, según lo que en definitiva resuelva la Asamblea sobre el destino de esta partida en atención a los intereses más urgentes de esa zona.

Para cumplir con el ofrecimiento hecho en nombre del Poder Ejecutivo, me permito indicar que del producto de este crédito, si llegare a merecer criterio favorable de la Asamblea, podría destinarse la suma de ₡ 200.000.00 para reponer la partida aludida, y sólo se necesitarían ₡ 300.000.00 para completar los fondos que requiere la campaña nacional contra la malaria en 1956. Con respecto al destino que pudiera darse al producto total del crédito he mantenido conversaciones con los señores Diputados que representan a las zonas en que operan las Compañías con el fin de precisar las sumas que concretamente pudieran destinarse a las obras que ellos señalaron en su carta del primero de junio; si la Asamblea aprueba el adjunto proyecto de ley, inmediatamente se presentará el correspondiente proyecto de presupuesto, en el cual se resumirá el criterio de los señores Diputados antes nombrados, el de la Oficina de Presupuesto y el del suscrito.

De los señores Secretarios con toda consideración, muy atento y seguro servidor,

JORGE ROSSI
Ministro de Economía y Hacda.

San José 31 de julio de 1956.—

Nº 14.—

Nosotros, Jorge Rossi Chavarría, Ministro de Economía y Hacienda, debidamente autorizado por el señor Presidente de la República, y de conformidad con lo dispuesto por la ley Nº 1842 de 24 de diciembre de 1954 en su Artículo 4, por una parte, y por la otra Walter Hamer Turnbull, domiciliada en Wilmington, Estado de Delaware, Estados Unidos de América, hemos convenido en el siguiente contrato.

I

La Compañía Bananera de Costa Rica abre al Estado un crédito en cuenta corriente hasta por la suma de un millón quinientos mil dólares ($1.500 000.00) moneda de curso legal de los Estados Unidos de América, contra el cual podrá girar el Ministerio de Economía y Hacienda de acuerdo con su propia conveniencia conforme vaya necesitándolo para los fines que adelante se mencionan. Sobre las sumas giradas contra esta cuenta corriente, el Estado reconocerá un interés corriente y moratorio de tres por ciento anual.

II

La suma de capital objeto de esta negociación será amortizada en tres cuotas de quinientos mil dólares cada una, pagaderas, la primera el día treinta y uno de diciembre de mil novecientos cincuenta y nueve, la segunda el treinta y uno de diciembre de mil, novecientos sesenta, y la tercera en igual fecha de mil novecientos sesenta y uno. Los intereses se liquidarán y pagarán cada treinta y uno de diciembre empezando en igual fecha de mil novecientos cincuenta y seis.

III

El Estado destinará el producto íntegro de este préstamo a la financiación de todas o cualquiera de las siguientes obras de mejoramiento social y económico en zonas bananeras:

a) A la construcción de centros comunales dentro de fincas bananeras en los sectores que el gobierno seleccionará de acuerdo con la Compañía;

b) Complemento de financiación para el plan internacional de erradicación de la malaria en que coopera C. R. con sus países vecinos;

c) Construcción de algunas obras de promoción del bienestar económico y social de los habitantes de las zonas en que operan las Compañías, especialmente construcción de carreteras y mejoramiento de caminos que faciliten el acceso de productos agrícolas en dichas zonas y de las mismas al resto del país; y

d) Facilitar la extensión del Régimen de Seguro Social a todas o la mayor parte de las regiones en que actualmente operan las Compañías, cuando el Estado asuma los servicios médicos y hospitalarios respectivos, en términos establecidos en la Cláusula VII del contrato aprobado por Ley Nº 1842 de 24 de diciembre de 1954.

Es entendido que ninguna parte del préstamo se usará para la expropiación de bienes de la Compañía en los puertos de Golfito y Quepos.

IV

Los pagos de capital e intereses deberán oportunamente hacerse en la Caja de la Compañía Bananera de Costa Rica en esta ciudad, en la misma moneda de los Estados Unidos de América, o en letras de cambio a la vista sobre una institución bancaria de ese país, a satisfacción de la Compañía. La falta de pago oportuno de cualquiera de los abonos de capital o del pago de intereses, dará derecho a la Compañía para deducir el importe correspondiente de los pagos del impuesto de la renta que deben las Compañías hacer al Estado en conformidad con los contratos existentes, sin quedar sujeta a la limitación estipulada en el artículo cuatro de la Ley Nº ... 1824 de 24 de diciembre de 1954.

V

El presente contrato será sometido a la aprobación de la Asamblea Legislativa y entrará en vigor el día de la publicación de la Ley respectiva.

En fe de lo cual firmamos en la ciudad de San José, a los treinta días del mes de julio de mil novecientos cincuenta y seis.

JORGE ROSSI
WALTER HAMER TURNBULL

Dado en la Casa Presidencial San José a los treinta días del mes de julio de mil novecientos cincuenta y seis.

Apruébase el anterior contrato

L. JOSE FIGUERES
El Ministro de Economía Hacienda

JORGE ROSSI

# GANADORES EN LA COMPETENCIA DE ARADA EN LA II EXPOSICION GANADERA DE GUANACASTE

En un deseo de colaboración con la II Exposición Ganadera de Guanacaste, la Costa Rica Machinery decidió hacer un concurso de arada para premiar al tractorista que hiciera el mejor trabajo con el menor gasto de combustible. Esta clase de ventas sólo se realizan en los países en donde la mecanización agrícola constituye parte fundamental de la producción, tal como en Inglaterra y los Estados Unidos.

La competencia se realizó en la finca La América, propiedad de don Manuel Santos en Liberia y se marcaron lotes de 4 manzanas cada uno; los cuales fueron rifados entre los participantes y adjudicados en el siguiente orden:

Nº 1 Tractorista de don Carlos Urcuyo, Cañas. Tractor: John Diesel. Modelo 70 de 43 caballos. Arado: Integral de 4 discos, modelo 813.

2. Everett Davidson, de Liberia. Tractor: Fordson Major Diesel de 36 caballos. Arado: Integral de 3 discos, Ransomes.

3. Omar Morera Morera. Tractor Ellis Chalmer de canfín, modelo WD, de 42 caballos.

Arado: Integral hidráulica de 3 discos, Allis Chalmsmers.

4 Coop. de Venecia de San Carlos. Tractor: Fordson Major Diesel, de 36 caballos. Arado: Integral de 3 discos, Nansomes.

5 5 Miguel Morero, de Cañas. Tractor: John Dere, Diesel Modelo 0, de 43 caballos. Arado: Integral de 4 discos.

6 Harry Muir Lynch, de Santa Cruz. Tractor: Fordson Major Diesel de 36 caballos. Arado: Integral de 3 discos, Fordson.

7 Jorge Sotela de Liberia. Tractor: Fordson Major Diesel, de 36 caballos. Arado: Integral de 3 discos, Amico.

8 José M. Obando Bustos, d. Filadelfia. Tractor: Fordson Major Dieesel, de 36 caballos. Arado: Integral de 3 discos, Amico.

9 Emerson Agüero, de Santa Cruz. Tractor: John Deere Diesel, modelo 70 de 43 caballos. Arado: de arrastre de 4 discos modelo 124.

10 Mario Barrantes C. de San oJsé. Tractor: Allis Chalmers Diesel Modelo W 45 de 36 caballos. Arado: Semi-Integral de 4 discos Allis Chalmers Mod. 340.

Compitieron en total 10 equipos representados por las siguientes marcas:

3 Tractores John Dere, modelo 70 Diesel.

1 Tractor Alis Chalmers, modelo WD 45 Diesel.

1 tractor Allis Chalmers, modelo WD de canfín.

5 Tractores Fordson Major, Diesel.

Actuaron como jueces en ese evento los señores:

Don Gilberto Barrantes, por el Comité de Exposición.

Don Carlos Ml. Rojas, por los ganaderos nacionales.

Don William Schaefer, por Stica (mec. agrícola).

Don Jim Waugh, Jefferies Ltd.

El jurado calificador basó su decisión del mejor trabajo en los siguientes puntos:

1: La apariencia de la corona o lomillo inicial y el último surco: 20 puntos.

2º Nivel de los surcos y uniformidad en todo el campo, 20 puntos.

3º Cobertura perfecta con tierra del pasto a basura, 20 puntos.

4º Gasto de combustible, 20 puntos.

5º Rectitud de 100 surcos y la finca partlela de los mismos entre el principio y el final, 20 puntos.

**RESULTADOS DEL CONCURSO DE ARADA**

Primer lugar: Señor Evert Davidson de Liberia, con un tractor Fordson, Major Diesel equipado con arado Ransomes, de 3 discos, 71 punt.

Segundo lugar: Señor Harry Muir de Santa Cruz, con un tractor Fordson Major Diesel equipado con un arado Fordson de 6 discos 69 puntos.

Tercer lugar: Cooperativa Venecia de San Carlos, con un tractor Fordson Major Diesel, equipado con un arado Ransomes de 3 discos, 66 untos.

**PREMIOS**

Primer premio: Un tractor Fordson Golden Jubilee con arado obsequiado por la Costa Rica Machinery Company.

Segundo premio: ₡ 500.00 en efectivo obsequiados por la Costa Riva Machinery Company y 3 tambores de aceite lubricante y aceite de trasmisión y grasa de transmisión obsequiado por la Compañía Esso Standard.

Como noticia sensacional de cooperativismo y deseo de aprender, debemos puntualizar el hecho de que el tractorista de la Cooperativa Venecia de San Carlos viajó con su tractor y arado 700 kilómetros aproximadamente en 50 horas para presentarse a la prueba.


**A los Patronos**

**de los Distritos de**

**Río Segundo y**

**Desamparados**

**ambos del Cantón Central de Alajuela, se les recuerda por este medio que, con motivo de la extensión de los beneficios del SEGURO SOCIAL a esos lugares, a partir de hoy 1º de Agosto, deben empezar a hacer las deducciones de los salarios que paguen a sus trabajadores. Estas deducciones, de acuerdo con las instrucciones dadas, serán de un cuatro por ciento para trabajadores agrícolas y similares y de un tres por ciento para trabajadores de comercio y otras actividades.**

**CAJA COSTARRICENSE DE SEGURO SOCIAL**



**ALMACEN KOBERG**

**AVISA QUE**

**a partir del próximo 16 de agosto, atenderá facturas para su debida cancelación (por concepto de compras locales, anuncios, trabajos hechos, etc) — únicamente los**

**MARTES y JUEVES en la tarde**

**Dichas facturas deberán presentarse para su revisión correspondiente, por lo menos la víspera de esos días.**

**San José, 1º de Agosto de 1956**





Este documento es propiedad de la Biblioteca Nacional "Miguel Obregón Lizano" del Sistema Nacional de Bibliotecas del Ministerio de Cultura y Juventud, Costa Rica.

# Tesoro norteamericano congela valores y bienes del Gob. egipcio y del Canal de Suez

Por James Lee. WASHINGTON 31 (INS) — El tesoro de los Estados Unidos congeló hoy los activos de la Compañía del Canal de Suez y del gobierno egipcio en los Estados Unidos. Entretanto el secretario de estado John Foster Dulles va camino de Londres para participar en las conferencias encaminadas a poner fin a la crisis creada por la confiscación egipcia de la vital vía acuática internacional. La disposición fue hecha por el secretario del tesoro George M. Humphrey después de una conferencia de emergencia entre el presidente Eisenhower y Dulles en la que se decidió que Dulles participaría personalmente en las discusiones sobre la crisis de Suez.

Los fondos, congelados mientras se resuelve el problema creado por la confiscación del Canal por Egipto, serán colocados bajo el sistema de licencia del gobierno, que según declaró el Departamento de Estado permitirá a Egipto continuar efctuando sus "negocios normales' 'en los Estados Unidos. Portavoces del gobierno admitieron que la medida no fue adoptada como represalia contra Egipto sino debido a la confusión en cuanto al dereecho de propiedad sobre el Canal resultante de la decisión egipcia de nacionalizar las operaciones de la vía acuática.

El Banco de Reserva Federal de Nueva York es el depositario de todos los activos extranjeros y tendrá jurisdicción temporal sobre los fondos congelados. El presidente Eihenhower, que se espera discutirá la crisis de Suez en su conferencia de prensa del miércoles a las diez y media de la mañana, fijó dos conferencias con el tesorero Humphrey en su programa de actividades para el miércoles. El jefe del ejecutivo también conferenciará con el procurador general Herbert Brownell Jr.

Una breve declaración del secretario del tesoro reveló que los EE. UU. habían seguido el ejemplo de Inglaterra y Francia congelando temporalmente los activos de la Cía del Canal, como también los activos del gobierno egipcio. El Departamento del Tesoro no tenía un estimado inmediato del total de los fondos congelados.

Dulles partió desde Washington a las dos de la tarde (hora de Nueva York) después de una conferencia de emergencia con el presidente en la que se decidió que la participación del secretario de estado en conversaciones en alto nivel en Londres subrayaría la gravedad con que los Estados Unidos ven la repentina nacionalización del Canal de Suez por Egipto.

Previamente el Departamento de Estado había anunciado que Dulles no participaría en las consultas de las tres grandes occidentales en Londres, en las que participa ya el sub secretario de estado delegado Robert Murphy. Sin embargo, Dulles manifestó en el aeropuerto que había revisado la situación con el presidente Eisenhower cuando regresó a la Casa Blanca después de pasar el fin de semana en su hacienda de Gettysburg, y agregó: "como resultados de esa discusión, el presidente creyó conveniente que yo fuese personalmente a Londres a participar en esos procedimientos en los que los Estados Unidos han estado tan hábilmente representados por el señor Murphy Dulles llegará a Londres el miércoles a eso de las nueve de la mañana (hora inglesa) e inmediatamente iniciará conferencias con el Secretario de Relaciones Exteriores Selwyn Lloyd y el ministro del exterior Francés Christian Pineau, dirigidas a hallar una rápida y pacífica solución al grave problema internacional.

Dulles rehusó decir si presentará un plan definido para hallar un ambiente de arreglo con el presidente egipcio Gamal Abdel Nasser, quien nacionalizó la importante vía acuática en represalia por el retiro anglo - norteamericano de ofertas para ayudar a construir la represa Aswan en Egipto. Inglaterra y Francia han pedido a los Estados Unidos que preste su apoyo a un plan para formar una junta internacional de control que garantice la preservación del status del Canal como vía acuática internacional abierta a todas las naciones en la guerra y en la paz. Por virtud de la proposición, Egipto y la Unión Soviética formarían parte de la junta, en unión con las demás naciones interesadas en el vital conducto acuático de 108 millas entre el Mediterráneo y el Mar Rojo. En Moscú, el jefe del partido comunista Nikita S. Khruschev aprobó la nacionalización del Canal dispuesta por Nasser, pero hizo un llamado a favor de una "pacífica solución" del problema y criticó a Inglaterra y Francia por formular amenazas de utilizar fuerza si es necesario para mantener abierto el Canal.

## Estado de alerta a sus fuerzas en el Mediterráneo ordena Inglaterra

LONDRES 31 (INS) Inglaterra, en un propósito de precaución, dió instrucciones esta noche a sus soldados, marinos y aviadores en el Este del Mediterráneo para estar listos para cualquier cosa.

Mientras tanto, el Secretario de Estado norteamericano John F. Dulles viaja por avión hacia Londres para participar en las conferencias de tres potencias en conexión con la emergencia en el Canal de Suez.

En la Oficina de Guerra británica se anunció: "Ciertas medidas de precaución como las ordenadas, son naturales con el objeto de fortalecer nuestra posición en la zona del Mediterráneo, y encarar cualquier situación que surgiese. La disposición ha sido la más reciente adoptada por los ingleses para contrarrestar la nacionalización del Canal de Suez, decretada por el Gobierno de Egipto. Se tiene entendido que el Presidente Eisenhower ordenó a Dulles que regrese a Londres después de recibir urgentes mensajes cablegráficos de Eden. Entretanto los Estados Unidos han estado representados en las consultas tripartitas por el Subsecretario de Estado Delegado Robert Murphy. Se cree que el Gobierno de Washington aboga por una política de moderación frente a la confiscación del Canal de Suez por Egipto el pasado jueves.

Consciente aparentemente de la amenaza que constituye para Egipto la flota naval británica, el Jefe político del Gabinete de Nasser, Mayor Aly Sabri, declaró en el Cairo que "Egipto no admitirá la presencia de barcos extranjeros en los puertos del Canal de Suez a excepción de visitas de buena voluntad.

La cámara de los Comunes se reunirá el miércoles para escuchar los planes que tiene el Gobierno de Eden para encarar la situación en Suez. Sin embargo, se cree en algunos círculos que el primer Ministro esperará que se informe a Dulles de la crisis y éste exponga la posición de los Estados Unidos antes de exponer plenamente la posición del gobierno británco.

## Diplomáticos soviéticos en la Argentina puestos bajo arresto

**Los periódicos CLARIN y DEMOCRACIA de B. Aires adelantaron la noticia y afirmaron que el Gobierno explicará los motivos de ella.**

B. AIRES 31 (INS) — Los periódicos Clarín y Democracia publicaron hoy el rumor de que dos funcionarios de la Embajada soviética habían sido requeridos para que abandonen el país pero no expusieron las razones para ello. Posteriormente se informó que el subsecretario de asuntos exteriores hará más tarde una declaración mientras que informes sin confirmación referían por otra parte que los diplomáticos rojos están bajo arresto.

## Francia comunica a la O. N. U. su decisión de dar libertad a Togo

**Se trata de un territorio del Africa Occidental que está bajo tutela francesa.**

NACIONES UNIDAS NUEVA YORK 31 (INS) — Francia notificó a las Naciones Unidas hoy que está dispuesta a dar al territorio del Africa Occidental, Togo, que está bajo su tutela, gobierno propio. El gobierno francés en una carta al secretario gen. Dag Hammarskjold solicitó del Consejo de tutela que se autorice a Francia para organizar un "referéndum" durante el mes de octubre de este año para determinar si los habitantes del Togo francés aceptan una nueva constitución que conceda "gobierno propio" territorial administrativo y financiero.

## México a la cabeza de los países de mayor desarrollo agrícola en América Latina

CIUDAD DE MEXICO 31 (INS) La Comisión económica para América Latina (CEPAL) que es parte integrante de las Naciones Unidas, acaba de terminar su estudio económico sobre cada uno de los países del hemisferio occidental correspondiente al último año.

Al referirse concretamente a México, declara la CEPAL, que se reafirmaron las tendencias generales del país, que habían comenzado a perfilarse en la industria manufacturera a partir del segundo semestre de 1954. La producción industrial mantuvo su ritmo de aumento a lo largo del año pasado, el que superó en casi un punto diez los niveles alcanzados.

Respecto al desarrollo agrícola de Hispanoamérica, dice la Cepal que fue mayor en México, que en todos los demás países.

## Precandidato demócrata Kefauver renuncia en favor de Stevenson

WASHINGTON 31 (INS) —El senador demócrata Estes Kefauver se retiró dramáticamente hoy de la justa presidencial democrática y encareció a sus partidarios que den pleno apoyo a Adlai E. Stevenson el candidato del partido en 1952. Kefauver manifestó a los reporteros en una conferencia de prensa convocada apresuradamente que su retiro no es resultante de ninguna transacción, pero se negó a desligarse de la consideración de que se le postule para la vicepresidencia. El senador, quien aseguraba que conseguiría unos doscientos cincuenta votos a su favor en la primera votación de la Convención demócrata, predijo confiadamente que Stevenson será nominado en la primera o segunda votación de la convención de Chicago, que comieza el trece de agosto. Informó que decidió retirarse de la justa para obtener la nominación presidencial con solo 2 horas de anterioridad a su anuncio público y que había comunicado su decisión tanto a Stevenson como al gobernador Averell Harriman de Nueva York, quien es el tercer Candidato en la contienda demócrata para producir un candidato presidencial.

## Sacerdote chileno obligado a dejar sus hábitos por política

**Al despojarse de su sotana dice que la Iglesia está dirigida por viejitos centenarios con mentalidad de hace un siglo.**

SANTIAGO DE CHILE 31— (INS) — Después de haber ejercido el sacerdocio por un cuarto de siglo, Camilo Zamorano de 48 años se despojó públicamente de sus hábitos, acogiendo órdenes eclesiásticas superiores. Zamorano confesó que sin la sotana se sentía "como en paños menores' y fue objeto de cálido homenaje de aprecio por los pobladores de la lejana comarca de Catapilco cuya parroquia venía atendiendo desde hace 15 años, pero en la que empezó a alternar en política, siendo actualmente regidor municipal de la población. En declaraciones a la prensa confesó que los abusos de los terratenientes de la zona y las permanentes trabas que se le pusieron para que atendiera la escuela que había fundado, provocaron la reacción de los latifundistas que presionaron a las autaridades religiosas para lograr su expulsión. La edición chilena de "Don Camilo" anunció que seguiría como maestro en su escuela "para formar una generación "que siendo respetuosa no sea servil y que conociendo sus obligaciones haga valer también sus derechos".

Me van a tildar de comunista —agregó— pero esto me tiene sin cuidado. Si antes no me defendió el gremio de los curas, ahora me defenderá el gremio de los trabajadores. Dijo también que "la iglesia está dirigida por viejitos centenarios, con mentalidad de hace un siglo. Y volviendo a protestar contra los terratenientes expresó que "los de la derecha roban hincados". Cuando se le preguntó si pensaba casarse, Zamorano respondió diciendo: "si me han empujado al agua, sería torpe que no nadara".

## Cinco millones de dólares darán los Estados Unidos para los Juegos Atléticos Panamericanos que se celebrarán en Ohio

GETTYSBURG Penn. (USIS) El Presidente Eisenhower aprobó dos medidas que autorizan al Gobierno para construir su primer barco mercante propulsado por la energía atómica, y para asignar cinco millones de dólares para los juegos atléticos panamericanos que se celuebrarán en Cleveland, Ohio en 1959.

La asignación para el barco atómico dispone que éste deberá ser capaz de prestar un servicio eficiente en las principales rutas canttiles del mundo

El barco costará unos —— 42.500.000 de dólares. La comisión marítima de la Secretaría de Comercio y la Comisión de Energía Atómica de Estados Unidos tendrán la responsabilidad conjunta del proyecto. La Comisión marítima construirá el casco y la Comisión de Energía Atómica la planta de energía nuclear del barco.

## Eisenhower está dispuesto a cooperar con Bolivia hasta lo último

LA PAZ, BOLIVIA 31 (INS)— En una conversación con los periodistas el presidente electo de Bolivia, Hernán Siles Suazo, elogió el conocimiento de Eisenhower, presidente de EE. UU. sobre los problemas latinoamericanos. El comentario lo hizo a raíz de una conferencia sobre sus actividades en la reciente conferencia de Panamá, donde se entrevistó con el mandatario norteamericano, agregando que Estados Unidos tiene el mayor deseo de continuar prestando ayuda a Bolivia, particularmente para conseguir la estabilización del signo monetario. Por su parte "el diario" informó extraoficialmente, que como resultado de la actividad de la entrevista Eisenhower - Siles, en Panamá, el Departamento de Estado expedirá, posiblemnte pocos días después de la transmisión del mando en Bolivia, una declaración haciendo saber su firme intención de continuar prestando ayuda a este país, señalando las causas por las cuales asume esa actitud y los medios con los cuales efectivizará su cooperación. Agrega "El Diario" que Eisenhower está dispuesto a cooperar con Bolivia hasta lo último para estabilizar la moneda, por ser éste el problema que más interesaba al Departamento de Estado y por lo cual, está dispuesto a facilitar varios millones de dólares a Bolivia en cuanto se conozcan las recomendaciones de la Comisión nacional de estabilización monetaria presidida por el experto norteamericano, Jackson Eder.

## Canadá también preocupado ante la situación del Canal de Suez

CHICAGO 31 (INS) — El primer ministro australiano Robert G. Menzies partió hoy de Chicago con destino a Washington para iniciar conversaciones con el presidente Eisenhower que incluirán la cuestión del Canal de Suez. El primer ministro ha calificado la confiscación del Canal de Suez de acto "ilegal, audaz y peligroso". Menzies llegará a las tres de la tarde (hora de Nueva York) al aeropuerto nacional de Washington.

## Argentina propone crear la organización defensiva del Atlántico sur

BS. AIRES 31 (INS) — Argentna envió invitaciones esta noche al Brasil y Uruguay para que participen en una conferencia de Buenos Aires, cuya fecha no se ha especificado, con el propósito de establecer una organización para la defensa del Atlántico Sur.

De acuerdo con un portavoz de la cancillería, esta conferencia de Buenos Aires será sólo de naturaleza preliminar y cuando se establezca la Organización tendrá su sede permanente en Montevideo.

## Firman acuerdo sobre negocios atómicos Inglaterra y Alemania Occidental

LONDRES 31 (INS) — Inglaterra y la Alemania Ocidental firmaron hoy un acuerdo bajo el cual se permitirá que el gobierno de Bonn compre ciertos tipos de reactores para el uso pacífico de la energía atómica.

**Golpe de política internacional**

## Los Estados Unidos están en aptitud de reducir sus fuerzas armadas

**El Almirante Arthur W. Ranford dió un testimonio a ese respecto, afirmando que las nuevas armas atómicas permiten reducir las fuerzas a proporciones bajas, siempre que sea de acuerdo con las obligaciones internacionales en vigor.**

Por Rose Mckei. WASHINGTON 31 (INS) — El almirante Arthur W. Radford declaró en un testimonio dado a la publicidad esta noche, que con las nuevas armas atómicas, los Estados Unidos podrán reducir su ejército a una "fuerza muy pequeña" y aún tener un poderío "muy efectivo" para impedir una guerra. Sin embargo, el presidente de la Comisión de servicios armados del senado, Richard B. Rusell demócrata, advirtió que una reducción radical causaría el rompimiento de la organización del Tratado del Atlántico Norte y de otras alianzas del Mundo Libre. Afirmó que constituiría la aceptación del concepto del "aislamiento militar" de los EE. UU. En un testimonio dado a la publicidad por la subcomisión Syitngton investigadora d ela fuerza aérea el jefe del Estado Mayor mixto reveló que por lo menos el ejército estudia la manera de "modernizar sus divisiones y reducir sus unidades de combate". El más alto oficial militar de los Estados Unidos declaró que las reducciones tendrán que "ser explicadas" a los aliados de la nación. Se informó que se han dado seguridades a las autoridades de la Alemania Occidental, a quienes han causado preocupación los planes norteamericanos para reducir sus fuerzas, que las reducciones que se dispongan no afectarán a las unidades de combate en Europa. En su testimonio Radford no dijo cuanta reducción se haría, pero indicó que tenía en mente una cantidad substancial. En una entrevista Rusell declaró: Creo que puede realizarse alguna reducción prudente sin afectar la eficiencia de nuestra organización de defensa. Claro si la reducción envuelve la cuantiosa cantidad mencionada, creo que exigirá una completa revisión de nuestra política extranjera. No podemos reducir nuestro establecimiento militar hasta ese extremo y encarar todos los compromisos mundiales que tenemos actualmente. Un anuncio de que reduciremos nuestra fuerza militar en exceso de un 40% contribuirá mucho a la desmoralización de la organización del Tratado del Atlántico Nrote y otras alianzas. Radford declaró también que no pretende "cambiar de la noche a la mañana la estructura militar y el concepto de la defensa.



Este documento es propiedad de la Biblioteca Nacional "Miguel Obregón Lizano" del Sistema Nacional de Bibliotecas del Ministerio de Cultura y Juventud, Costa Rica.

# "OEA" EXALTA LA PROPUESTA HECHA POR EL PDTE. EISENHOWER EN PANAMA —

WASHINGTON (USIS) — La propuesta del Presidente Eisenhower sobre una comisión intergubernamental cuya misión sería estudiar los medios de mejorar el bienestar individual de los habitantes de este Hemisferio, representa el interés directo de los líderes de las Américas, declaró hoy el doctor José A. Mora, Secretario General de la Organización de Estados Americanos (OAS). El doctor Mora habló ante el Consejo Interamericano Económico y Social cuyos miembros comenzaron esta mañana en los salones de la Unión Panamericana una reunión de cinco días.

En la primera sesión, dirigida por la Comisión Ejecutiva del Consejo, se dio lectura al informe del Secretario General sobre la significación de la propuesta del Presidente Eisenhower en cuanto a la OAS. El doctor Mora dijo que el Presidente Eisenhower trata de obtener en las esferas de lo social y lo económico la misma cooperación interamericana que se ha logrado en lo político. Luego recordó la siguiente declaración de Eisenhower ante los Jefes Ejecutivos reunidos en C. Panamá.

Ciertamente nuestra Organización (OAS) ha comenzado ya a aplicar el principio de que el bienestar material y el progreso de cada uno de los miembros es vital al bienestar de todos los otros miembros. Pero creo que podemos hacer algo más" (Estas palabras— dijo el Secretario General— expresan el entusiasmo de Eisenhower por la labor de la OAS y su deseo de que la labor de la OAS se cumpla a cabalidad."

La comisión propuesta por el presidente Eisenhower —dijo el Doctor Mora— examinaría el actual estado del trabajo y los planes del consejo Interamericano económico y social, que es una agencia especializada de la OAS, y luego haría recomendaciones para un programa de mayor actividad

El doctor Mora expresó además que él está seguro de que una comisión de esta naturaleza tendría el apoyo general de los Gobiernos Americanos.

El martes se reunirá la Comisión de Cooperación Económica del Consejo para considerar el programa de trabajo del Consejo Interamericano Económico y Social, (CIES) en la parte relativa a asuntos de carácter económico.

# "CIRSA" CLAUSURA SU TERCERA REUNION

Con todo éxito y en medio de la mayor cordialidad ha continuado desarrollándose el trabajo de la Tercera Reunión del Comité Internacional Regional de Sanidad Agropecuaria (CIRSA), cuyas delegaciones encabezadas por los Ministros respectivos de los países miembros, son huéspedes del gobierno de Honduras.

Sus labores se han desarrollado en un ambiente de absoluta cordialidad y altísima comprensión.

La gran tarea del CIRSA es la de defender el pan de nuestro pueblo contra el ataque de las plagas y pestes que destruyen las plantas y los animales útiles.

Esta Tercera Conferencia del CIRSA, ha realizado el éxito del esfuerzo combinado de países amigos e interesados en la solución de problemas, como lo dijo en su discurso inaugural el Sr. Ministro de Recursos Naturales: "...del trabajo del C.I.R.S.A. puede sentirse orgulloso cualquier grupo de países de nuestro tiempo".

Las comisiones de trabajo, integradas por los delegados oficiales y observadores de los estados miembros del C.I.R.S.A. y los organismos internacionales concernidos con este campo de actividad, han estado desarrollando una dinámica e intensa labor, estudiando una serie de documentos y analizando informes y ponencias que más tarde habrán de merecer la atención de la Asamblea general.

Es importante y oportuno destacar, en el orden de las facilidades puestas a disposición de los delegados, la forma en que la Secretaría General ha organizado su trabajo, cumpliendo así las instrucciones previas dadas por el Señor Ministro de Recursos Naturales, Gral. don Santiago Meza Cálix.

La Tercera Reunión del Comité Internacional Regional de Sanidad Agropecuaria, en su sesión plenaria de antenoche, empezó a discutir algunos de los informes que le fueron presentados, habiendo continuado las discusiones el día de ayer, siempre rodeadas de un alto espíritu de comprensión centroamericanista. La III Reunión del C.I.R.S.A. clausurará hoy sus trabajos, disponiéndose los delegados a retornar a sus respectivos hogares, el lunes de la semana entrante. Despidiéndolos, la Secretaría de Recursos Naturales ha organizado un paseo a la Escuela Agrícola Panamericana de El Zamorano, teniendo en cuenta que muchos de los participantes no conocen y cuyo interés por su visita han manifestado en repetidas ocasiones. Con este agasajo en la Escuela de El Zamorano, os delegados oficiales y observadores a la Tercera Reunión del Comité Internacional Regional de Sanidad Agropecuaria (CIRSA) cerrarán un ciclo de trascendental labor en beneficio de la defensa de la agricultura y la ganadería de Centro América, Panamá y México.

**Departamento de Publicidad y Propaganda de la Secretaría de Recursos Naturales**

Tegucigalpa, D. C.
28 de julio de 1956

**El daño del alcohol lo heredan los hijos, los nietos, los bisnietos, la descendencia toda.**

**Comisión Nacional de Alcoholismo**

# DISTINGUIDO ROTARIO LLEGARA PROXIMAMENTE A ESTA CAPITAL

Con motivo del Instituto de Información Rotaria que va a tener lugar próximamente en la ciudad de Panamá, llegará a San José el sábado 4 de agosto el muy distinguido Rotario, Subsecretario de esta Institución Internacional, don Juan M. Roger, procedente de Evanston, Estado de Illinois, de los EE. UU en donde se halla la sede de Rotary International.

El señor Roger es el Jefe del Departamento Ibero Americano de Rotary y su misión es servir a todos los Gobernantes de Distrito y a los Clubes Rotarios de la América Latina. Nació en México y cursó sus estudios en el Elmhurst College, Kingston-on-Thames, Inglaterra, en el Liceo de París, Francia, y en el Moons Business College de Nueva York.

Después de su graduación, trabajó don Juan con la Transocean Finence and Commerce Corporation de Nueva York, como corresponsal extranjero.

Es ciudadano Norteamericano desde hace muchos años y ha viajado extensamente por Rotary por Europa, México, Centro y Sud América y Las Antillas. Es socio Veterano del Rotary Club de Chicago y socio honorario del Club Pan-Americano de San Francisco de California.

En reconocimiento a su labor de acercamiento interamericano, el Gobierno de Chile le otorgó la condecoración "Bernardo O'Higgins" AL MERITO en el grado de Comendador, la mayor honra conferida a un extranjero.

El Instituto de Información Rotaria a celebrarse en Panamá es exclusivamente el Presidente de Rotary International, Sr. Gian Paolo Lang, quienes, al terminar el Instituto, regresarán a sus respectivos Distritos y darán principio a sus labores de diseminar las instrucciones recibidas. Como Delegado de nuestro Distrito 110 (Centro América y Panamá) irá el distinguido Rotario guatemalteco y ex Gobernador don Federico N. Boef, persona muy apreciada en Costa Rica.

Los clubes rotarios de San José, Heredia y Alajuela se han puesto de acuerdo para celebrar una Sesión Intercitadina en Alajuela, el próximo domingo 5 de agosto, con un almuerzo y toda clase de diversiones, para festejar al Subsecretario Roger, en la finca "La Florita", que es la "Casa Rotaria" de aquella ciudad.

**Declaraciones para LA REPUBLICA:—**

# PRESIDENTE DE COMISION DE RELACIONES EXTERIORES ANALIZA LA SITUACION CON GUATEMALA

Con relación a lo ocurrido en el Congreso guatemalteco, en el cual algunos diputados se refirieron a la situación creada entre los gobiernos de aquel país y el nuestro, interrogamos al Presidente de la Comisión de Relaciones Exteriores de la Asamblea Legislativa, Doctor Francisco Jiménez Rodríguez que nos concedió las siguiente declaraciones:

Considero el asunto ocurrido en el Congreso de Guatemala como un acto particular y aislado de algunos diputados movidos por su apasionamiento. Y creo que no han tenido razón al actuar así. Esto, por cuanto en ningún momento como ahora se ha tratado por parte de nuestro Gobierno de mantener las más cordiales relaciones de amistad con el gobierno de Guatemala. Creo que en esta ocasión el Ejecutivo guatemalteco nada ha tenido que ver, lo cual se demuestra por lo acontecido durante la reunión de Presidentes de Panamá. Yo asistí a ella como integrante de la comitiva presidencial de nuestro país, y durante más de tres horas departimos en forma sumamente cordial con el Presidente Coronel Castillo Armas y miembros de su comitiva. Fue una reunión en extremo satisfactoria para las relaciones entre ambos países, en la cual logramos estrechar aún más los lazos de amistad con el gobierno y pueblo de Guatemala. Y poco después fuimos honrados con una invitación a un almuerzo ofrecido por el Coronel Castillo Armas. Durante todo el tiempo, pues, se trató de hacer efectivo el acercamiento de nuestros pueblos. Otra muestra de lo que afirmo es que hace pocos días ingresó al país un alto funcionario del Gobierno de Guatemala, quien estuvo departiendo amigablemente con el presidente señor Figueres, y con el Ministro don Fernando Volio, y en esta reunión se reciprocó nuevamente el sentimiento de amistad ya consolidado.

En lo que respecta a las publicaciones aparecidas en LA REPUBLICA, que han sido consideradas como ofensivas para el presidente Castillo Armas y su Gobierno, deploro como el que más que se hayan producido Las considero inconvenientes, pues en modo alguno pueden contribuir a obtener lo que se ha querido lograr, o sea el afianzamiento de la amistad y la cordialidad que siempre debe existir entre nuestros pueblos y gobiernos. Por el contrario, tienden a ahondar separaciones, y nuestro gobierno repudia estos intentos que únicamente pueden traer diferencias con nuestros pueblos hermanos. Nuestro país es partidario de que se eviten los conflictos en todo el mundo y que todo se solucione por la vía del entendimiento pacífico. Mucho menos puede pretender que se produzcan roces con los países vecinos y hermanos.

# Cable carril aéreo de 7'2 kilómetros de longitud

Una compañía británica ha recibido un contrato, valorado en la suma de 550,000 libras esterlinas, para el suministro de un cablecarril aéreo de 7'2 kilómetros de longitud con destino a una compañía de aluminio de Jamaica. Este cablecarril, con una capacidad de 300 toneladas por hora, transportará tierra de bauxita desde la mina hasta una nueva fábrica de aluminio El objetivo que se persigue con tal medida es, principalmente, el de impulsar la roducción de aluminio primario prevista para la fundición de Kitimat (Canadá).

# PRONTO NO PODRAN CALCULAR LA VELOCIDAD DE LOS TRENES

De obtenerse resultados satisfectorios de un experimento que realizan en estos momentos los ferrocarriles británicos, los viajeros entusiastas quizá no puedan ya calcular la velocidad de los trenes con la ayuda del "traqueteo" monótono de las ruedas. Como parte del experimento que han tenido, entre las localidades de Leighton Buzzard y Tring, unos rieles de más de un kilómetro y medio de longitud que eliminan ese ruido característico. En lugar de los trechos de vía normales de 18 metros de longitud, se han soldado los rieles a intervalos de 90 metros, y se han tendido sobre soportes de caucho sujetos a traviesas de concreto por medio de un nuevo tipo de abrazadera o sujetador. Según se afirma, los nuevos rieles producen en el pasajero una sensación de "deslizamiento" sobre la vía.

**ECATRA LIMITADA**

**EMPRESA CENTROAMERICANA DE TRANSPORTES**

EN RELACION CON EL VIAJE INAUGURAL SAN JOSE-MANAGUA

**Avisa a las personas invitadas (invitación que se refiere a la transportación ida y regreso) que la salida de los autobuses será**

**MAÑANA JUEVES A LAS 5 A. M.**

**Del Costado Sur Este del Parque Morazán, próximo a su Oficina.**

**SE SUPLICA LA MAYOR PUNTUALIDAD**

**Cualquier otra consulta sírvase hacerla al teléfono 1658.**



Este documento es propiedad de la Biblioteca Nacional "Miguel Obregón Lizano" del Sistema Nacional de Bibliotecas del Ministerio de Cultura y Juventud, Costa Rica.

# La tragedia, la delincuencia y lo imprevisto

## DETENIDOS ANOCHE DOS SUJETOS A QUIENES SE ACUSA DEL ASESINATO DE ALCIDES MUÑOZ C.

**Un menor de edad rindió declaraciones muy importantes sobre los sucesos que se desarollaron la noche del 17 del corriente, en que resultó muerto de una puñalada el citado Muñoz**

En los últimos días se han intensificado las investigaciones alrededor de la trágica muerte del señor Alcides Muñoz Castro, ocurrida en circunstancias aún no esclarecidas completamente, la noche del 17 de enero del corriente año, en las cercanías de una cantina en aquel lugar.

Las primeras investigaciones que practicaron varios detectives solamente arrojaron datos confusos. Se sabía que el muerto había estado ingiriendo licor acompañado de varios conocidos, desde tempranas horas de la noche Cuando la cantina hubo de ser cerrada dado lo avanzado de la hora, todos los parroquianos salieron. Conversaron al frente del negocio, y luego se apartaron algunos caminando sobre la carretera hasta apartarse unos cientos de metros.

Dos sujetos —primos hermanos entre sí— se liaron a golpes, y cayeron hechos un ovillo a una zanja, a la orilla de la carretera. Los que peleaban fueron saliendo poco a poco del agujero en que habían caído, pero sin dejar de golpearse. En ese momento se acercó Alcides Muñoz, y haciendo uso de un machete, golpeó a uno de ellos por la espalda con la parte plana del cuchillo —según parece— para separar a los contendientes. Inmediatamente continuó la pelea, tomando parte ahora Alcides Muñoz.

Siguió diciendo el importante testigo, que en cierto momento Alcides gritó, y separándose del grupo huyó por la carretera carretera cayendo a la orilla de la vía, sitio de donde no se movió más. Rato después el grupo se desintegró y uno de los primos que luchaban al principio, acompañado de otro sujeto encontró el cuerpo y dijo a su compañero: "creo que éste fue quien me cortó"; y para subrayar sus palabras, propinó al cuerpo exámine de Alcides dos puntapiés furiosamente

Al día siguiente se descubrió el asesinato, y todos los protagonistas de las riñas fueron detenidos, pero a pesar de la agotadora labor desplegada, tanto por el señor Alcalde de Santa Ana Lic. Eduardo Vargas, como por los detectives asignados, las gestiones resultaron nulas por el momento.

Pero ahora, las tajantes y bien basadas declaraciones del joven —cuyo nombre no damos por razones obvias— han descorrido un tanto el velo de misterio que cubría el caso. Han sido arrestados por los detectives Francisco Smith y R. A. Ortiz, dos sujetos, sobre los que recaen sospechas determinantes. Estos guardan arresto y se les ha recibido declaración indagatoria, pero niegan rotundamente los cargos, apesar de que hay preguntas que no pueden contestar. Es posible que en los próximos días los presuntos homicidas opten por confesar, pues las evidencias en contra de ambos son absolutamente irrefutables.

## TIROS POR LA CULATA

El Sr. R. A. Leandro trabaja de cobrador en un bus de la línea a Moravia. Leandro necesitaba el domingo pasado para finiquitar ciertos asuntos personales. Habló a su patrón señor R. Leitón, y éste le hizo ver la necesidad de buscar un sustituto, cosa que hizo Leandro el sábado anterior. Una vez que estuvo arreglado el asunto. Leandro estuvo tranquilo...hasta el lunes, cuando se presentó donde Leitón, éste le dijo que el cobrador relevo había desaparecido con todo el dinero colectado en el movimiento del domingo, y además le hizo ver la responsabilidad que tenía. Más claro, Leandro debía pagar los 118 colones hurtados por el otro. Así quedó consignada su denuncia en detectives.

Los agentes Rojas y Antillón localizaron la casa de C. L. G ron,

B., pero allí no estaba. Averiguando, establecieron que el menor estaba oculto en casa de una tía suya cerca de la Escuela Pilar Jiménez, lugar en que se halló. El avispado jovencito no esperó a ser interrogado. Espontáneamente dijo, que el domingo en la noche tuvo fuerte dolor de estómago. Alguien le dijo que unos "tragos" eran buenos para el famoso dolor. Acatando la receta se buscó un grupo de amigos y dispusieron del dinero del señor Leitón, que deberá pagar Leandro. Como sabiamente dice el refrán; "después de un gusto, un trancazo." El responsable está en el Reformatorio San Dimas, y el parte en el Juzgado Tutelar de Menores.

MEDIO CIGARRILLO DE MARIHUANA ES SUFICIENTE—

Un Cabo y un Guardia Civil de la Tercera Compañía sorprendieron a un sujeto que dijo llamarse A. G. C. más eufórico de lo normal La alegría del elemento era sospechosa, porque las autoridades notaron la ausencia en su aliento del olor característico de las bebidas fuertes. El sujeto fue sometido a registro y le fue encontrado bien oculto, medio cigarrillo de unos muy raros y que apestan. Alguien conocedor dijo "es marihuana." Rápidamente llegó al sitio la R. F 32 y el elemento fue conducido a la Oficina de Investigación, diciendo allí, que los Guardias le habían dado "eso". Lo curioso es que hay testigos, cuyas aseveraciones echan por tierra esas coartadas. El señor Alcalde Tercero Penal recibió declaración indagatoria al presunto vicioso, mientras se dispone lo conducente.

EL DIJO: ME ROBO 50 COLONES. ELLA DIJO: SON SOLO TREINTA

J. M. Villalobos encontró a cierta conocida y la invitó a pasear. Hablaron largamente y por tiempo indeterminado, hasta dar ambos por finalizada la entrevista, Se despidieron. El caminó media cuadra, y de improviso se dio cuenta que la mujer le había robado un flamante billete de cincuenta colones. Regresó pero ella había desaparecido. Puso el parte en detectives, y dos agentes encontraron a la mujer.

—PROTESTAN—

**Miembros de la Sociedad Cultural de la República Dominicana y de la Asociación Anti-Comunista PanAmericana aparecen formando rondas de protesta en Nueva York. Los letreros explican la razón de la protesta.—INS).**

## Resguardos Fiscales en Acción

**300 litros de fermento del bueno!**

En la mañana de ayer, una patrulla del Resguardo Fiscal de Alajuela descubrió en La Guácima, una fábrica de licor clandestino trabajando a todo vapor. La destilería se encontraba en terrenos del señor H. González, a quien interrogaron aquellas autoridades, pero con resultados negativos, pues dijo ignoraba por completo la existencia del explosivo líquido. La denuncia se elevó al conocimiento de las autoridades judiciales de Alajuela, junto con las evidencias del caso.

**Especulaba y talaba, casi como: cosía y cantaba**

El sargento Celso Sanabria de la Sub-Inspección de Hacienda de Siquirres, al frente de una patrulla de guardas, sorprendió al señor C. Brenes, violando la Ley de Defensa Económica —especulaba con artículos de primera necesidad— y encima se le comprobó al mismo elemento, haber talado gran cantidad de árboles a la orilla de fuentes y riachuelos. Lo anterior se denunció al Jefe Político de Siquirres Sr. Moisés Valitutti, para que proceda conforme a derecho.

**Alérgico a las autoridades**

El teniente José Alfaro, del Resguardo de Alajuela, detuvo y envió a las autoridades competentes a L. Jiménez de San Rafael de Ojo de Agua, por cuanto éste insultó a miembros de ese cuerpo y trató deagredirles cuando ellos cumplían con su deber. El protagonista del incidente será sometido a tratamiento para averiguar las causas de tan poco conocida alergia contra las autoridades.

**Nube de especuladores en Guanacaste**

Los Resguardos Fiscales de Nicoya y Santa Cruz efectuaron en compañía de Inspectores de Precios, una brillante redada de comerciantes inescrupulosos, a quienes se probó hasta la saciedad, que vendían el canfín a precio de se cobraba por un gramo de uranio, los frijoles tenían el precio de esmeraldas legítimas y así por el estilo. Romanas, comerciantes y auxiliares fueron arrestados y puestos a la orden de las autoridades judiciales.

## Triple choque y autos destrozados en Bo. Escalante

Antenoche, en la esquina formada por la avenida Novena y la Calle 33 (Barrio Escalante) se registró un aparatoso choque, en el que resultaron considerablemente dañados tres automóviles. De acuerdo con las informaciones recopiladas por el Inspector de Tránsito Manuel Cuadra, el auto Misión Internacional Nº 30 circulaba por aquel sitio rumbo al oeste. Al salir a la esquina mencionada, el auto Nº 31157 le embistió furiosamente, haciéndole dar varias volteretas en el aire, y finalmente le hizo estrellarse violentamente contra los automóviles Nos. 3349 y 37434, propiedad de los Sres. Guillermo Haagen y B. Faulino, vehículos estacionados debidamente. El causante del accidente escapó del sitio conforme su averiada máquina se lo permitió. Inmediatamente que el caso se reportó, el mencionado Inspector Cuadra levantó el plano respectivo, para las futuras investigaciones judiciales.

**Ciclista imprudente arrolló a un niño**

A las 15.00 horas de ayer ocurrió un accidente de la circulación en el que resultó herido Francisco J. Marín Monge, de 7 años de edad, al ser atropellado por la bicicleta a motor placas 23067, conducida por M. I. Campos. El lesionado se trasladó al Hospital Max Peralta en donde se le aplicaron curas de emergencia en una lesión que mostraba en la oreja derecha. El ciclista fue detenido inmediatamente, pues se comprobó que además de cargar a otro en el maletero, se encontraba bajo la influencia de bebidas espirituosas.

**Alcohol y Gasolina otra vez**

Reportaron al Tránsito las autoridades de Ciudad Quesada un accidente ocurrido ayer a las.. 14.30 horas en aquella localidad. El jeep 38633, guiado por E. Marín se despistó en una curva de la vía y quedó completamente volcado en la cuneta. Su conductor resultó milagrosamente ileso, pero su vehículo resultó semi-destrozado. Se comprobó que el "driver" había ingerido bebidas alcohólicas, lo que complica su situación ante la justicia.

## NIÑITA ENFERMA, Y MURIO A LAS POCAS HORAS

La Srita. Julieta Arce, vecina del Barrio San Rafael de Copey relató al Sr. Alcalde Tercero Penal la forma en que ocurrió la muerte de la niñita Marta Eugenia Murillo Gonzále , de año y medio, deceso que se registró ayer en la mañana en aquella barriada. La declaración de la Srita. Murillo era absolutamente necesaria, pues el cuerpecito estaba en la Morgue y no podía ser retirado sin antes ser examinado por un médico, y se levantara el acta por parte de la autoridad judicial competente. Dijo la declarante, que antenoche fue llamada por la señora María Murillo González, para que le aconsejase sobre el estado de su pequeña hijita, gravemente enferma. Conversaron cierto tiempo, y la acongojada madre optó por esperar al día siguiente para llevar la niñita al médico. En las primeras horas de la mañana, la Srita. Murillo escuchó llantos y lamentaciones en la casa de su vecina trasladándose de inmediato allí. Con solo observar a la niñita se dió cuenta de que había muerto. Pero la madre no se resignaba a creerlo, y no hacía caso a las recomendaciones de sus amigas y vecinas, hasta que, en un momento en que se descuidaron aquellas personas, arropó a su hijita muerta y escapó ella para el Hospital San Juan de Dios. Es claro que allí notaron el fallecimiento, ordenándose el traslado del cuerpo a la Morgue. Horas más tarde trataron de retirarlo, pero en la Institución se negaron a entregarlo, por los motivos explicados anteriormente.

Luego de ser rendida esta declaración, el Sr. Alcalde giró instrucciones del caso, para que los restos se entregaran a los dolientes. Es un caso doloroso de la vida real.

## EL SANTO

Este documento es propiedad de la Biblioteca Nacional "Miguel Obregón Lizano" del Sistema Nacional de Bibliotecas del Ministerio de Cultura y Juventud, Costa Rica.

# KRISHNA MENON EL CONSEJERO DE PANDIT NEHRU

## BRILLANTE EXTRAVAGANTE, MAL HUMORADO... DICEN SUS COLEGAS DE LA ONU

(Propiedad de King Features Syndicate. Prohibida la reproducción parcial o total).

Entre los enigmas que desvelan a los hombres del Departamento de Estado de Norteamérica, la cuestión de la política de la India — la presente y la futura política— es el más complicado.

Rusia y la China Roja la cortejan, la cortejan los países occidentales. Y la India, consciente de que va creciendo hasta adquirir la estatura del país que dirige los destinos de Asia, pero acosada al mismo tiempo por multitud de problemas internos, ¿qué política va a seguir?

La clave parece estar en las manos de dos hombres: El Primer Ministro Nehru y Kirshna - Menon, su enérgico y a veces izquierdista amigo, su consejero también, que ha hecho de todo, lo mismo de orador populachero en Hyde Park en Londres, que de Jefe de la Delegación de la India a las Naciones Unidas.

En el ambiente severo y tranquilo de las Naciones Unidas, la figura de Menon se destaca dramáticamente. De constitución delgada, con el cuerpo coronado por una cabeza de cabellos hirsutos, dueño de una larga nariz ganchuda, colocada bajo dos ojos que parecen cavilar siempre, el indio tiene una personalidad fascinadora.

Menon es uno de esos hombres que trabajan sin descanso, hasta lo increíble, vive prácticamente sin dormir, está sometido a una dieta exclusivamente vegetariana, no bebe alcohol, no fuma, pero toma a lo largo del día muchas tazas de te, resabio de sus días de miseria en Londres, cuando estuvo a punto de morir de hambre, mientras obstinadamente hacía agitación en defensa de la independencia de la India.

Pocos miembros de las Naciones Unidas tienen tan cordiales enemistades como Menon, a quien no quieren ni sus compañeros y empleados; pero a nadie se admira más... y de nadie se desconfía tanto. Hay quien cree que tiene todas las cualidades de un místico; sin embargo, Menon, que tiene dotes de actor que envidiaría el propio John Barrymore si viviera, hace una típica aclaración: "El único misterio que hay en mi persona es que nada tengo de misterioso —le dijo el año pasado a los miembros del Club de Prensa de Washington—. Es algo tan simple, que parece muy complicado... y al mundo le gustan las complicaciones".

Al mundo en general, y a los Estados Unidos en particular, les gustaría que Menon demostrara su sencillez de una vez por todas, escogiendo bando. En los últimos años, el diplomático indio se ha convertido en un defensor verbal de los rojos y fue de los que lucharon por la admisión de la China Roja en el seno de las Naciones Unidas.

Los rojos chinos— dice Menon — "son la continuación lógica de las revoluciones originales chinas". Y pregunta "¿por qué nos inquieta tanto el trabajo forzado en la China Roja? Durante la dominación británica en la India tuvimos siempre trabajo forzado, y nadie se preocupó por ello".

Menon es de los que tienen una sola obsesión; el imperialismo occidental del Siglo XIX, pero, como alguien observó en cierta ocasión, "parece no interesarse mucho por el imperialismo soviético del Siglo XX".

Menon desconfía del Occidente, eso es incuestionable, y sin embargo, quienes lo conocen bien afirman que si no fuera por la influencia de Menon, la posición "neutral" de Nehru en la lucha entre el Oriente y el Occidente, de inclinarse hacia algún lado, se inclinaría más hacia el Oriente.

Arrogante, con una gran afición a los grandes gestos dramáticos, de temperamento violento, pero un pensador profundo de todos modos, Menon (que usa siempre bastón, aunque nada tiene de inválido) ha perdido, en cierta forma, el contacto con su país, no ha llegado a visitar la India durante un largo período de años.

En cierta ocasión, estando en su patria, le pidieron que dijera algo en su dialecto nativo. No pudo; Lo ha olvidado. Habla un refinado inglés y se viste en las mejores sastrerías de Londres.

Sus costumbres, son inglesas, como sus trajes, y, hasta cierto punto, como sus pensamientos. Quizás esta fuera la razón de que cuando Nehru propuso a su amigo Menon para Ministro de Negocios Extranjeros de su gabinete, la mitad más destacada del gabinete indio amenazó con renunciar.

Vengalol Krishna (Krishna - Menon) nació en Calcuta, en el sur de la India, en 1897. En 1927 fue a Londres, donde, pasados algunos años de empeñosos estudios, obtuvo su diploma de Bachiller y su título — con mención — en la facultad de Economía.

En 1934 se unió al Partido Laborista (fue miembro del Parlamento como representante de la ciudad escocesa de Dundee), y un año más tarde conoció a Nehru. Cuando estalló la guerra, Menon la calificó de "una lucha de imperialismos".

"¿Cuál era la diferencia entre la dominación nazi y la británica? — preguntada?. "La pregunta equivale a preguntar a un pescado en qué quiere que lo frían, si en aceite o en mantequilla. Si Inglaterra combate por la libertad, efectivamente, porque no deja libre a la India?".

Llegó el día en que Menon, después de un breve turno en la ONU, se convirtió en el Alto Comisionado de la India en Londres. Conservó entonces su departamento sencillo, pero se hizo famoso por sus ruidosas recepciones. Todos los días, un fantástico Rolls Royce lo dejaba a algunas cuadras de distancia de su casa. Decía que no quería que sus vecinos se sintieran apocados.

La amistad entre Nehru y Menon ha subsistido a través de los años, y Menon se hace llamar en público el "portavoz" de Nehru. Cuando Menon y Madame Pandit Nehru, le hermana del Primer - Ministro, tuvieron una divergencia de opinión, Nehru se puso de parte de su amigo. Ven con los mismos ojos.

A pesar de toda su actitud dramática y su ostensible inclinación hacia los rojos, Menon sabe muy bien que la India no puede prescindir del Occidente. Su política oportunista fue puesta de manifiesto muy bien cuando dijo: "En cuanto a la política de nuestro país... si alguna perspectiva resulta ventajosa para noostros... la aprovecharemos".

Krishna Menon charla casi en secreto con Henry Cabot Lodge Jr. de los Estados Unidos.

...Y discute amigablemente con Jacob Malik (izquierda) y V. V. Kutzenov, de Rusia.

# — "MIS VEINTE AÑOS CON LOS OROTINENSES —

Era yo apenas un mozalbete, cuando un día de agosto de 1936 ajusté mis maletas y decidido a probar fortuna encaminé mis pasos a un lejano pueblecito del cantón de Turrubares. Esa mañana, cuando dije adiós al rincón soleado donde di mis primeros pasos y donde vi la primera luz y cuando esperaba el tren en la vieja estación de La Sabana mi mente se agitaba entre una tempestad de ambiciones y de ideales. Mi boleto con destino a Orotina y unos cuantos centavos en mis bolsillos eran el único capital que me acompañaba ese día en que di uno de los pasos más trascendentales de mi vida. Viajaba en compañía de la señorita Carmen Arias Aguilar, vieja compañera de escuela y un bello ejemplo de abnegación de dulzura y de feminidad. Ejercía en esos días el magisterio en el distrito de San Juan de Mata y desde luego, debo a su sincera amistad jamás interrumpida, mi decisión de buscar nuevos horizontes así como mi colocación en un floreciente negocio donde tuve de compañero a Josafath Quesada G., uno de los comerciantes más audaces que he conocido en mi vida.

El viaje pareciame interminable; sin embargo, faltaban apenas minutos para las 11 de la mañana cuando el Conductor con una voz ronca y prolongada anunciaba que el tren estaba llegando a Orotina y esa era la notificación de que mi viaje en tren había terminado. Pero Orotina no era el lugar en donde iba a fijar mi residencia. Al sur, distante unos 5 kilómetros está el laborioso y apacible San Juan de Mata de Turrubares lugar donde había conseguido mi trabajo y donde conocí ese mismo día a un hombre digno y honorable que me tendió su mano bienechora que supo encaminarme por senderos amplios y que me brindó hora tras hora sus consejos. Ese hombre era Carlos Desanti Vargas, a quien desafortunadamente acabo de perder causándome sin duda alguna uno de los dolores más profundos de mi vida.

Nada he olvidado de lo que ha ocurrido en mi ser desde ese día. Retirado casi por completo del ambiente social dada mi sencillez de muchacho, poco visitaba a Orotina y hubieron de pasar muchos días para compenetrarme del ambiente acogedor y agradable de la comunidad orotinense. Y poco a poco vinieron los amigos y los primeros bailes y las primeras novias. El espíritu se me fue poblando de inquietudes que yo trocaba en trabajo soñando con un futuro mejor.

Todavía paso algunas veces por el lugar donde sembré como preámbulo a mis ilusiones la cajuela de frijoles que mi compañero de trabajo me obsequió. A veces diviso también el sitio donde sembré el primer arroz que vendí a ₡ 28,00 porque era de excelente calidad. A veces suelo sentarme a la sombra de aquel higuerón frondoso que me brindaba su frescor en las horas sofocantes del verano.

Llega todo a mi ser con la misma solemnidad con que viví esos momentos; todo me parece vivirlo; todo en mi recobra actualidad. Orotina supo conquistarme en forma tal, que hoy, veinte años después creo que es un deber ineludible el dedicarle estas frases de reconocimiento y gratitud.

Es toda una vida la que he compartido con los orotinenses. Aquí he vivido las horas más dichosas; aquí he recibido las frases más elocuentes que un día pudiera imaginar; mis angustias y pesares aquí siempre encontraron lenitivo. Y mis triunfos siempre fueron obtenidos con el anhelo sincero de ofrecerlos a este rincón querido que llevo tan metido en el corazón.

Recuerdo un día de 1950 cuando se me informó que había obtenido el primer premio en el Concurso Literario organizado por el Periódico "Mundo Femenino". Ese fue un día de fiesta no sólo para mí sino también para Orotina que vibró de entusiasmo dándome la satisfacción de saber que mi triunfo era también su triunfo.

Desde luego las inquietudes de Orotina son también las inquietudes mías; he hecho causa común con todos los orotinenses que luchan por el progreso y la cultura de la localidad. Y hoy después de 20 años, lazos más entrañables y fuertes me ligan a este querido terruño. Mi señora y mis niños son Orotinenses y para mí esa es la mejor credencial que puedo ofrecer en respaldo y prueba de lcariño que guardo por este pueblo a quien espero servirle siempre con desinterés y abnegación.

Esta fecha me encuentra optimista; hay una generación progresista y ambiciosa que está laborando tesoneramente porque Orotina salga de su estancamiento. Y por cierto que lo está consiguiendo porque —porque esa generación tiene ideales y porque cuando se tiene amor por el pueblo donde se nace o se vive, no hay nada que complazca más que ver ese pueblo transitar— por senderos de grandeza y de prosperidad.

Hoy me siento feliz, porque logré hacerme al calor de un pueblo que me tendió su mano cuando más necesitaba de respaldo material y moral. Mil gracias a Dios y a la maestra que inspiró mi primer viaje y bendito el día en que llegué a este terruño donde a base de constancia y esfuerzo encontré mi tranquilidad y donde arranqué inspiración para — la primera estrofa de un poema:

Orotina, tierra de mis afectos y quereres
donde tienen más alma las mujeres;
tierra de hombres valientes y fornidos.
recuerdo grato de los tiempos idos.

Gmo Fernández Mora
Orotina, Agosto de 1956.

# LA DECLARACION DE PANAMA ES UNA ADVERTENCIA PARA LOS DICTADORES

CIUDAD DE GUATEMALA — (USIS) — El diario de Centro América publicó un editorial intitulado "Dulles destaca la declaración de Panamá, en el cual dice que la declaración de Panamá es una advertencia clara para los que todavía persisten en mantener sojuzgados a pueblos con millores de seres humanos y se empeñan en lograr la dominación del mundo.

Dice en parte el diario de las Américas: "La declaración de Panamá es una advertencia clara para los que todavía persisten en mantener sojuzgados a pueblos con millones de seres humanos y se empeñan en lograr la dominación del mundo. Esa advertencia muy bien lo subraya el secretario de Estado John F. Dulles en Quito, en el sentido de que las naciones de América están firmemente unidas e identificadas y que lucharán en tal forma para oponerse a las burdas pretenciones del comunismo que trata de poner sus sistemas en países que aborrecen el comunismo

Por más táctica que los líderes rojos intenten, no habrán de lograr jamás sus objetivos.

## JEFF COBB

Este documento es propiedad de la Biblioteca Nacional "Miguel Obregón Lizano" del Sistema Nacional de Bibliotecas del Ministerio de Cultura y Juventud, Costa Rica.

# FEDERACION BANCARIA ATACA ENERGICAMENTE EL PROYECTO DEL DIP. GARRO -

El siguiente análisis sobre el proyecto de ley del diputado Lic. Joaquín Garro, nos ha sido enviado por la Federación de Empleados Bancarios e Instituto Nacional de Seguros, Sindicato de Empleados del Banco Central y Empleados del Banco de Costa Rica.

San José, 31 de julio del 56

La Federación de empleados Bancarios e Instituto Nacional de Seguros (F. E. B. I. N. S.), el personal del Banco de Costa Rica y el Sindicato de Empleados del Banco Central de Costa Rica, conociendo los alcances del proyecto de ley de "Congelamiento de Sueldos en las Instituciones Autónomas" presentado a la Asamblea Legislativa y reproducido en "La Gaceta" del día 7 de julio de este año, hacen pública manifestación de oposición al citado proyecto, considerando:

Que el diputado Lic Joaquín Garro, se propone invadir campos que le están vedados por nuestra Constitución Política. El artículo 188 de la misma reza así: "Las Instituciones Autónomas del Estado gozan de independencia en materia de gobierno y administración y sus directores responden por su gestión". Precisamente esa independencia en materia de gobierno y administración, característica esencial de la doctrina de los Entes Autónomos es lo que pretende socavar el diputado Garro con su proyecto de "Congelamiento de los aumentos que se hagan sobre ₡ 2.000.00 mensuales.". En una forma empírica considera que las Instituciones Autónomas siguen una política de "mano ancha" en los aumentos de sueldos. Demagógicamente pretende hacer creer que la mayor parte de los ingresos que obtienen, se reparten en forma de aumentos de sueldos al personal. Lo anterior revela un profundo desconocimiento de los sistemas de escalafón vigentes y de la política seguida al reconocer los años de servicio, las capacidades, la abnegación, que precede a todo aumento de sueldo a los empleados.

En la exposición de motivos a la pretendida reforma al inciso e) del artículo 6º de la Ley Orgánica de la Contraloría General de la República, el diputado señor Garro habla de aumentos desmesurados cada año en el renglón de sueldos de las Instituciones y Corporaciones Autónomas de la República. Sostiene la tesis de que cree incoveniente que la Contraloría no pueda impedir esa elevación desmedida de salarios y que por lo tanto deben dársele garantías para que evite tal hecho.

Critica a la Asamblea Legislativa por haber procedido, como le correspondía hacerlo, dándoles la razón a las Instituciones Autónomas, basada precisamente en los artículos 184 inciso 2) y 188 de la Constitución Política y en el párrafo primero del inciso e) de la Ley Orgánica de la Contraloría

El diputado señor Garro cree conveniente un proyecto que obligue a la Contraloría a improbar total o parcialmente los presupuestos cuando las dotaciones "cierto límite". Este "cierto límite" sólo empíricamente, o con propósitos demagógicos podrá fijarse puesto que en ningún momento la Contraloría General de la República, ha llenado el requisito elemental de analizar las dotaciones que se pagan a los funcionarios de estas Instituciones. Dice además en su exposición de motivos el diputado señor Garro, que su proyecto no constituye una congelación permanente de los sueldos sino que es una "medida provisional", mientras se promulgue la Ley General de Salarios de las Instituciones y Corporaciones Autónomas. Todos sabemos los alcances del término" provisional" cuando la terminación de la vigencia de una disposición de esta naturaleza queda sujeta a la promulgación de una ley. No es difícil encontrar casos en nuestro medio de proyectos de ley que todavía están en estudio después de diez, quince, o más años de haber sido presentados. De manera, pues, que este golpe a la autonomía institucional, por más que se pretenda presentarlo como provisional, dados los antecedentes mencionados mantendrá una situación profundamente perjudicial para nuestros intereses por un largo tiempo, imposible de precisar. Resulta insólito también el límite de ₡ 2 000.00 mensuales sobre el cual, nuestro distinguido legislador pretende congelar cualquier aumento que se haga. El dice candorosamente que lo fijó tomando en cuenta el hecho de que a partir de esa cantidad un salario no debe considerarse exiguo y para no cerrar la posibilidad de aumento a los sueldos de los funcionarios que ganan menos de ese monto. Si nos guiáramos por la consideración de que el sueldo que merecemos será aquél que básicamente nos permita subsistir, consideramos que se le fue la mano al diputado señor Garro al fijar ese límite de ₡ 2.000 00 y atribuyéndose funciones asignadas a un cuerpo especializado como es el Consejo Nacional de Salarios el diputado en referencia ha fijado la remuneración "justa que debe percibir un empleado bancario." Para él esa suma proporciona lo indispensable para vivir al igual que los comunistas rusos y de los países satélites le asignan a cada ciudadano lo que debe ganar independientemente de su responsabilidad, su conocimientos, su devoción por el trabajo etc.

No vamos a insistir más sobre la poca fuerza de los argumentos en que se ha basado el diputado señor Garro para presentar su proyecto de reforma, cuales son las fijación de una suma máxima arbitraria por sobre la cual no se permitirá hacer aumentos, atribuyéndose funciones que corresponden a un organismo especializado; como es su crítica a la Asamblea Legislativa por haber respetado, lo que él se propone desconocer en esta oportunidad, y que la Carta Magna garantiza en sus artículos 184 y 188 al definir el Régimen Institucional de nuestro país. Preferimos usar la elocuencia de los números y los perjuicios que la "reforma" implica para los intereses de los empleados de las Instituciones Autónomas.

Se refiere el proyecto a los aumentos desmedidos. Fácilmente podemos darle un mentís, rotundo a esa afirmación tan sólo con observar los niveles de sueldos de ciertos funcionarios en 1950 y los sueldos de los mismos funcionarios en 1956. El gerente, sub-gerente, auditor, tesorero, secretario junta Directiva, abogados y muchos otros, antes que un aumento más bien soportaron disminuciones apreciables en sus sueldos.

A pesar que el diputado señor Garro dice que fijó esa suma máxima de sueldos de 2.000.00 colones "con el propósito de no cerrar la posibilidad de aumento a los sueldos de funcionarios que ganen menos de ese monto", la realidad es otra. Y aquí una vez más se nota el desconocimiento del diputado señor Garro de los métodos de aumentos de sueldos a los empleados de las Instituciones Autónomas y los principios de la Ciencia Administrativa. Distintos niveles de sueldos deben corresponder a la importancia, responsabilidad, y trascendencia de las funciones. En un mismo departamento, el no poder aumentar la dotación correspondiente a un primero o segundo oficial, inhibe moralmente cualquier aumento en las dotaciones de empleados de menor categoría. Por otra parte, según nuestros reglamentos internos de trabajo, a cada cinco años de servicio corresponde un aumento del 10 por ciento del sueldo, como derecho adquirido a una retribución justa en relación con la antigüedad de los servidores de las instituciones Autónomas, que quedarían sin efecto al aplicarse la disposición del proyecto Garro

Por las razones antes expuestas, consideramos necesario oponernos con todos los medios a nuestro alcance, al proyecto Garro que viene a lesionar la autonomía institucional con grave perjuicio para el buen fuclonamiento de las Instituciones del Estado.

Federación de Empleados Bancarios e Instituto Nacional de Seguros.

VICTOR J. BRENES Z.
Presidente
EDGAR AVENDAÑO C.
Secretario
LISIMACO CAAMAÑO R.
Delegado

Sindicato de Empleados del Banco Central de Costa Rica.

JUAN RAFAEL SANABRIA B.
Presidente
MODESTO ELIZONDO J.
Secretario

Empleados del Banco de Costa Rica.

ALBERTO VILLASEÑOR
Delegado
RODOLFO MOLINA Q.
Delegado

Dice Ministro Volio:—

## Complacido informo al país que ese incidente en vías de solución no alterará las cordiales relaciones con Guatemala

El Ministro de Relaciones Exteriores ,licenciado don Fernando Volio Sancho, hizo anoche las siguientes declaraciones sobre el incidente provocado por unos diputados en la Asamblea de Guatemala:

---

**"A propósito del debate promovido en el Congreso de Guatemala sobre actitudes equivocadamente atribuidas al Gobierno de Costa Rica, muy complacido informo al país que ese penoso incidente —ya en vías de feliz solución— no ha logrado alterar las cordiales relaciones que existen entre los dos pueblos y gobiernos.**

**En La Prensa Libre de ayer tarde, el señor Presidente Figueres y yo fijamos la posición costarricense respecto del caso que nos ocupa, que fue comunicado a la Cancillería guatemalteca y ésta hizo ayer mismo declaraciones públicas muy satisfactorias, las cuales contribuirán, sin duda alguna, a aclarar la situación planteada".**

**Publicamos seguidamente las noticias circuladas por la INS, según las cuales el incidente se ha circunscrito a una posición de un grupo de diputados de Guatemala. Pero las relaciones entre los dos gobiernos, siguen inalterables.**

**SAN JOSE DE COSTA RICA 31 (INS) — El Presidente costarricense José Figueres y el Ministro de Relaciones Exteriores en funciones Fernando Volio Sancho afirman hoy que existen cordiales y amistosas relaciones entre los gobiernos de Costa Rica y Guatemala. La declaración fue alentada por los despachos de prensa procedentes de Guatemala informando que ayer el Congreso de ese país dió instrucciones a su comisión de asuntos extranjeros que pidiere al embajador guatemalteco en San José que regrese a Guatemala a rendir informe sobre una supuesta actitud hostil del gobierno de Figueres y también para considerar un rompimiento de relaciones diplomáticas con Costa Rica.**

**Figueres y Volio manifestaron que las declaraciones de diversos congresistas guatemaltecos representaban sus puntos de vista personales y no reflejaban la actitud del Gobierno de Guatemala, pues en ningún país el poder Ejecutivo es responsable de las opiniones emitidas por los legisladores en el ejercicio de sus derechos parlamentarios". Agregaron que en ataques similares hechos en el Congreso de Costa Rica con tra gobiernos amigos, inclusive el de Guatemala, no tuvo intervención ni responsabilidad el gobierno costarricense". El presidente Figueres y su Ministro del Exterior expresaron la confianza de que la actitud de los congresistas guatemaltecos no afectará en forma alguna el afecto cordial y las amistosas relaciones entre los dos gobiernos que fueron reiterados por Figueres al presidente Carlos Castillo Armas de Guatemala y a su ministro del Exterior Dr Quiñones Lemus en reciente entrevista que sostuvo con ellos durante la conferencia de presidentes americanos en Panamá.**

**Tanto Figueres como Volio afirmaron categóricamente que no hay fundamento alguno para las acusaciones formuladas ayer en el Congreso guatemalteco, de acuerdo con los mencionados informes cablegráficos, y expresaron la esperanza de que la mala interpretación de los congresistas que adelantaron los cargos pronto se aclarará. También manifestaron que las recientes declaraciones en San José por el Diario LA REPUBLICA son lamentables y en ninguna forma reflejan los sentimientos del gobierno costarricense. Tiene importancia adicional esta declaración por cuanto LA REPUBLICA se considera generalmente como un autorizado portavoz del gobierno de Figueres. El Embajador guatemalteco en San José declaró al mediodía de hoy que no tenía notificación oficial alguna en relación con los asuntos discutidos ayer en la sesión del congreso de Guatemala y que su gobierno no le había pedido que regresase a ciudad de Guatemala.**

## MERCADO DE CAFE

NUEVA YORK 31 (INS) ..Los futuros del café estuvieron más bajos hoy en ligeras transacciones. En los contratos B del café Santos, septiembre bajó 20 puntos a 57.75, diciembre bajó 23 puntos a 56.72; marzo bajo 24 puntos a 55.06 y mayo bajo 20 puntos a 54.

El café colombiano para entrega inmediata se cotizó hoy a 79 centavos la libra, sin variación.


# LA MUNICIPALIDAD DEL C

# MANIFI

**Que es absolutamente falso y mendaz la afirmación de cierta persona, hecha pública en los periódicos, acerca de que el actual gobierno no ha hecho obra de progreso en nuestro cantón, y obligados por ello, pasamos a enumerar las obras realizadas durante la presente administración, así:**

## EN EL CENTRO DE PARAISO:-

**Construcción de una nueva y moderna cañería con un costo aproximado de cuatrocientos mil colones ₡ 400.000.00. (Aporte Municipalidad ₡ 100.000.00) cien mil colones.—**

**Construcción de un nuevo y moderno MATADERO (cuyo proyecto estaba ya archivado y condenado al fracaso, no construyéndose sino por esfuerzos y muchas gestiones realizadas por esta Municipalidad).**

**Construcción de una serie de viviendas populares, actualmente en ejecución por parte del Instituto Nacional de Vivienda y Urbanismo. (Aporte Municipalidad: ₡ 60.000.00, sesenta mil colones compra terreno respectivo).**

**Construcción en Caserío de Birrisito de una nueva y moderna Escuela. (Aporte Municipal: ₡ 6.500.00, seis mil quinientos colones).**

**Para la construcción de un nuevo Edificio Escolar en el Centro de Paraíso, esta Municipalidad ha venido en conversaciones con el Ministerio de Obras Públicas, estando dispuesta esta Corporación a financiar la compra de la manzana céntrica y apropiada que para este efecto ha indicado el Departamento respectivo, o sea la situada al Sur de la Casa Cural. ..**

## EN CACHI:-

**Se construye actualmente una nueva cañería que vendrá a llenar las necesidades de una población cada día en aumento. (Aporte Municipalidad: quince mil ciento veinticuatro colones veinte céntimos, ₡..... 15.124.20).**


PAJARO

Este documento es propiedad de la Biblioteca Nacional "Miguel Obregón Lizano" del Sistema Nacional de Bibliotecas del Ministerio de Cultura y Juventud, Costa Rica.

# No he cursado telegramas personales amparado a la franquicia postal del Gobierno

El señor Mario A. Esquivel nos ha enviado el siguiente artículo:

"Quienes me conozcan bien y no me quieran mal, han de comprender que la noticia publicada en forma escandalosa en el no menos escandaloso Diario de Costa Rica del domingo último, en la cual se asegura que un "telegrama personal (mio) fue detenido en la oficina de Radio Nacional etc. etc." es tan sólo con tentiva del veneno del diario per secutor de honras ajenas, que en su vesanía sin fin pretende ensa farse en la mía.

Absolutamente falso de toda falsedad, que yo tratara de cursar telegramas personales amparado a la franquicia de que goza el Gobierno. Absolutamente falso de toda falsedad, que el Señor Director de Radios Nacionales hubo de detener mensaje alguno por tal motivo.

Mal informados dejaron los espías a los sabuesos ulatianos. Y cómo se hubieran refocilado en sus instintos y cuántos se hubiera complacido la enfermiza pasión del amo, de haber descubierto otros "crímenes" semejantes con anterioridad. La verdad es que el Departamento de Protocolo como cabe en estos casos, y como corolario de los servicios que yo prestara al Gobierno, ha venido cooperando con el Ministro saliente —que no fué echado de la administración pública— en la atención y contestación de muchos, pero muchísimos mensajes protocolarios, que se producen como cosa muy natural cuando sucede un retiro como el mio. Los unos con tentivos de frases generosas o elogios enaltecedores, aunque inmerecidos; los otros de invitaciones locales o internacionales que a veces se extienden a mi nombre, en algunos casos por ignorarse mi retiro, en otros, porque se desea hacer una distinción oficial al ex-funcionario. Ninguno de los mensajes atendidos por la dirección de protocolo, lo ha sido de carácter personal o en conexión con otras actividades que no fueran las del cargo que venía desempeñando. Ninguno pues, ha sido dirigido a otras personas que no sean oficiales u otras entidades que no sean gubernamentales. Ninguna de estas lógicas atenciones protocolares, le ha costado ni un centavo al Ministerio de Relaciones Exteriores, ni al Gobierno, ni al país. No hubiera permitido yo, aunque los gastos fueran justificables, que el erario nacional sufriera mengua con estas actividades. He dado prueba de ello en más de una ocasión y soy fiel observador del lema, de que obras son amores y no buenas razones. Les consta a las compañías de comunicaciones, a todas las señoritas secretarias del Ministerio y a las dependencias administrativas del mismo, que aún cuando actuaba como Ministro titular, fuí cuidadoso en extremo, para que cualquier mensaje que pudiera considerarse como particular, fuera cargado a mis empresas privadas, aunque el texto tuviera como origen labores ministeriales. El mensaje que perversamente comenta el diario mencionado (y cómo se habrá enterado de su existencia?) se refiere a una situación meramente protocolar, cual es mi contestación a un mensaje oficial en que honrosamente se me invitaba a un banquete en honor del Excelentísimo Señor Presidente Coronel don Oscar Osorio y del Presidente Electo de El Salvador Coronel Lemus, que se les ofrecía como merecido homenaje y al cual hube de excusarme por razón de tiempo y motivos ajenos a mi voluntad.

Y a propósito de la cita —Infortunada en lo que respecta a la enseñanza que pretende para mi — que hace el diario ulatiano en cuanto a la delicadeza del Señor Presidente Electo de El Salvador, que paga sus cuentas religiosamente, como cabe a caballero sin tacha y hombre público de altura, como lo es en todo sentido el Coronel Lemus, me permito contestarle al diario ulatiano, que estoy en pleno acuerdo con la conducta en ejemplo y que he procurado que esos mismos valores morales, sean norma inflexible de mi vida privada y pública. No es por lo tanto a mí a quien debe la amonestación el diario ulatiano, que vea un poco para abajo, o quizá para arriba en su tejado de vidrio, y que procure semejante lección de honestidad a un tristemente célebre presidente electo, que con osa y pandereta hizo largos recorridos por América, sin cancelar ni el valor del tranporte y hasta dejando en Colombia dos burros amarrados sin pagar que hoy deben andar sueltos, y rebuznando a mas no poder, en alguna hacienda de Costa Rica".

MARIO A. ESQUIVEL

San José, 31 julio 1956

# DEL CANTON DE PARAISO

# INFIESTA:

Se reparó y amplió convenientemente la Escuela "Florencio del Castillo". (Aporte Municipalidad: mil colones, ₡ 1000.00).

## EN OROSI:—

Construcción en el Caserío de Palomo de una nueva y amplia escuela, en reposición de la vieja que resultaba pequeña y anticuada.

Se construye actualmente también en PALOMO una moderna cañería, muy valiosa desde todo punto de vista. (Aporte Municipalidad: diez mil colones, ₡... 10.000:00.

Para la reconstrucción de la actual cañería de Orosi hoy en malas condiciones, esta Municipalidad ha venido en conversaciones con el Depto. de Obras Hidráulicas, esperándose poder realizar estos trabajos en el año próximo venidero, y para lo cual esta CORPORACION HARA UNA FUERTE EROGACION.—

## EN SANTIAGO:—

Construcción Carretera Pedregal—Santiago. (Municipalidad facilitó Vagoneta como una modesta y espontánea cooperación).

Reconstrucción y ampliación Escuela. (Aporte Municipalidad: cuatro mil colones, ₡ 4.000.00).

Se está acondicionando Trocha EL YAS—ARRABARA a fin de convertirlo en camino transitable con carreta y con carro en el verano. Trabajo de Obras Públicas.

Fir[illegible]nte, y para el año entrante tendrán Escuela Pre-fabricada los caseríos de LA FLOR y ALTO DE ARAYA, mediante aporte de la Municipalidad.

Estas obras las agradecemos al prestigioso Gobierno del Señor Figueres, y muy especialmente a Don Francisco Orlich, Ex-Ministro de Obras Públicas, y manifestamos sin alardes de baja naturaleza, que las conseguimos para nuestro querido Cantón, sin mediación del Diputado por Paraíso ni de ninguna otra persona no identificada con la MUNICIPALIDAD.—

PARAISO, AGOSTO DE 1956.—

# BAGACES:—LA PRECOLOMBINA Y LEGENDARIA

Con un verdadero espíritu de civismo y de sobresaliente democracia, se está cumpliendo ahora con una promesa que no se llevó el viento. Es cierto que hubo congojas como en todas las cosas para lograr nuestro objetivo, pero el Ministerio de Obras Públicas no se hizo sordo ante la necesidad imperiosa de restituir por medio de un plantel de enseñanza, la vieja casa histórica con más de 250 años en donde nació el General Guardia, baluarte del progreso dinámico de aquella época, y luchador incansable por el bienestar patrio. Casa colonial, que, sólo la furia de los movimientos sísmicos y la lucha del invierno pudo hacer que se desplomara después d haber sido, la admiración de los visitantes.

La Compañía Constructora Ortiz y Jiménez ha confiado la obra al magnífico Maestro de Obras don Ismael Jiménez Durán, que ponindo todo su amor a la par de su responsabilidad, realiza los trabajos en forma admirable y digna del mejor elogio.

Constantemente vemos llegar a los Inspectores del Ministerio de Obras Públicas y funcionarios Jefes de esa misma Secretaría, en bajo en realización se esté llevan misión de constatar que el trado de conformidad con los planos esmeradamente diseñados, y que dichosamente, son bien interpretados de conformidad con las técnicas respectivas.

Es digno de admirar los grupos de trabajadores que se movilizan como hormigas sin perder un momento de tiempo siquiera, con el solo deseo de hacer las cosas bien y cumplir con el deber sagrado del cargo que a cada uno se le ha confiado y dando un verdadero ejemplo de laboriosidad y de seriedad en todas las acciones.

Siendo profunda satisfacción porque ya nuestros niños tendrán la dicha de estar dentro de un edificio confortable y que el mismo Ministerio de Obras Públicas dotará de todo el mobiliario que costará también, muchos miles de colones, asimismo, que alegra que las futuras generaciones, vengan a continuar si Dios lo quiere así, una mayor obra de progreso teniendo ya como base esta otra que realiza en estos momentos con tanto cariño, el Ministerio de Obras Públicas.

Serán en conjunto seis obras grandiosas que vendrán a hacer en el futuro de Bagaces —dormecida,— un pueblo de avance material e intelectual, si nuestros vecinos cooperan sin distinciones de ninguna naturaleza y si evitan hacer campañas disociadoras que son en esencia, un grave perjuicio que se hace lacra en ciertos pueblos que se ven atrasados por la sencilla razón de problemas que bien se pueden resolver apelando a la comprensión y al buen criterio de los ciudadanos. Recordemos que: "Los pueblos unidos vencerán"; y que con tal decisión, se romperán las cadenas del atraso y de la estabilidad inoperante. Esas grandes obras que ya están en perspectivas unas y otras ya en la realidad, vendrán a ser parte del progreso de la población. Tenemos una cañería como muy pocas en el país, porque su agua cristalina y libre de contaminaciones, es extraída y captada de una fuente natural en su totalidad; la nueva escuela en construcción con un costo de cerca de un millón de colones: el brazo de carretera que pasar ápor el centro de la población y unido a la Interamericana, aún sin terminar; la planta de luz eléctrica en proceso de instalación por el ICE, al cual la Municipalidad actual, depositó y a su orden la suma de ₡ 30.000 para iniciar la obra; el arreglo que el gobieno hará por medio del Instituto de Tierras y Colonias con la Firma Stewart Hermanos, para proporcionarle a los parásitos de la Hacienda Miravalles, la oportunidad de laborar en buena ley, las tierras tan ricas y exhuberantes de esa región bellísima del Norte. Y por último la carretera Interamericana, que cual serpiente blanquecina y plateada por los rayos del sol y de la luna, se agiganta y se pierde a la distancia.

MEDAR GUIDO ACEVEDO
Director de Escuela

**El daño del alcohol lo heredan los hijos, los nietos, los bisnietos, la descendencia toda.**

**Comisión Nacional de Alcoholismo**

# PROTESTA ENERGICA POR ACTITUD DE MIEMBROS DEL CUERPO DE TRANSITO

Anoche se presentaron a nuestras Oficinas de redacción los Sres. Juan Rafael Solís Vargas, chofer de la ruta de buses al Cementerio y Sabana; Jesús María Quintero, conductor de buses a Ciudadela Calderón Muñoz, y Juan José Fernández Valverde chofer de buses que cubren la línea a Barrio Cuba, quienes indignados protestaron por el trato extraño y ofensivo que recibieron anoche por parte de un Inspector de Tránsito, que acercandoseles cuando se encontraban conversando frente a la parada de buses en La Cañada, les dijo que se retiraran o se vería obligado a detenerles. Manifiestan los quejosos, que ellos no estaban trabajando, ni sus buses andaban cerca cuando el incidente ocurrió, simplemente estaban en aquel sitio como podría estar cualquier ciudadano. El Inspector explicó, que era una orden emanada de la Dirección General de Tránsito, prohibiendo la permanencia en aquel sitio a los choferes y los cobradores, aún cuando hubiesen terminado sus labores. Agregaron, que se dirigieron de inmediato a la Oficialía de Guardia de aquella Dependencia, y un Oficiales ratificó lo dicho por el Inspector.

Hacen incapié los trabajadores, que la actitud asumida por esas autoridades es a todas luces ilegal, por cuanto las Garantías Constitucionales no están suspendidas para coartar la libertad de los ciudadanos, prohibiéndoles reunirse en determinados sitios. Uno de los quejosos dijo que él esperaba a su señora, y el retiro obligatorio a que fueron impulsados le impidió esperarla.

Consignamos pues, la protesta formulada por los choferes Quintero, Solís y Fernández.

# Cámara de Transportes celebrará su sesión general el próximo viernes

El próximo viernes, a las siete y media de la noche, tendrá lugar una importante reunión en el local de la Cámara de Transportes. Se trata de la sesión general ordinaria, con asistencia de todos los afiliados.

Muy importantes asuntos serán discutidos, y entre otros se procederá a la elección de la nueva Junta Directiva de la Cámara.

Se espera la presencia de todos los afiliados, con el fin de que puedan tomar parte en las discusiones y al mismo tiempo se logre llegar a acuerdos de suma trascendencia para el funcionamiento del organismo.

Los anuncios respectivos serán publicados en la prensa local, con el fin, de que todos los accionistas se informen detalladamente de los puntos que serán discutidos en esa oportunidad.

## LOCO

Este documento es propiedad de la Biblioteca Nacional "Miguel Obregón Lizano" del Sistema Nacional de Bibliotecas del Ministerio de Cultura y Juventud, Costa Rica.

# DELIRIO POR ASISTIR ENTRE LOS SELECTOS INVITADOS AL ESPLENDOROSO GRAN BAILE DEL CLUB Bo. AMON

# Notas Sociales

LINDAS ASISTENTES

Señorita OLGA ISABEL SOLERA FERNANDEZ

La maravillosa fiesta y por una vez en Costa Rica, será transmitida por la poderosa Estación Radio Emisora del a cadena de don Gonzalo Pinto Hernández y tomada en cine colores. "Monumental". 44

Las mujeres más bellas del país reunidas en el más regio baile de mil novecientos cincuenta y seis.

La tropical Comisión Co. hace al Club Barrio Amón valiosísimos obsequios entre ellos dos grandes ventiladores que serán colocados en el salón principal de la espaciosa casa del baile gentilmente cedida por el distinguido caballero don Max Gurdián Rojas.

Totalmente agotadas estaban anoche las invitaciones al extremo que circularán tarjetas especiales del club Barrio Amón con sus sellos, pero, todas, sin excepciones, serán recogidas y debidamente controladas a la entrada.

La imponente iluminación en colores de todos los jardines y los salones la obsequiaron los dueños de la Sodita Bolivar (frente al Parque España.

Se reservan inmensas sorpresas para la media noche y lo mismo inolvidables premios para los concursos, entre ellos el aplaudido de "La Papa".

Es estruendoso el entusiasmo que reina por concurrir entre los invitados de la "Higf-Life".

LINDAS ASISTENTES

Señorita VICTORIA EUGENIA LARA CALVO

De rostros nacarados y perfectos y de una singular belleza que escapó a los clásicos de la pintura y tienen unos labios finos, como el aterciopelado pétalo de una rosa divina cortada en un romántico amanecer en los jardines de la fascinante Sevilla...!

Ellas Olga Isabel Solera Fernández y Victoria Eugenia Lara Calvo, serán dos de las lindas asistentes al esplendoroso gran baile del Club Amón, el próximo sábado a las ocho de la noche, en la espaciosa casa gentilmente cedida por el distinguido caballero don Max Gurdián Rojas, situada cincuenta varas al Este de la Inspección de Hacienda, a mano izquierda.

No se puede describir el entusiasmo que existe entre los invitados de la "High-Life", por concurrir a tan maravillosa fiesta, sin duda ninguna, el más ruidoso gran baile de mil novecientos cincuenta y seis, donde estarán reunidas las más preciosas mujeres de Costa Rica y sobre el que LA REPUBLICA ofrecerá lujosas crónicas galantes. Con sin igual ansiedad se espera esa regia fiesta, que por primera vez en nuestro país, su desarrollo desde el comienzo, será transmitido por radio por la poderosa Radio-emisora "Monumental", de la prestigiosa cadena de don Gonzalo Hernández y como una especial cortesía de su hijo, el gran empresario don Lionel Pinto Saborío. La mencionada transmisión se hará al mismo estilo de como la realiza la mundialmente famosa "Radio Belgrano" de la República Argentina, cuando celebra un colosal acontecimiento, la aristocracia de Buenos Aires y a cargo nada menos que del inspirado periodista y lumbrera indiscutida que se llama Juan José de Soiza y Rayle, cuyas crónicas famosas causan sensación en todo el mundo.-

La esperada crónica de tan rumbosísimo baile, se le ha solicitado especialmente que la transmita la misma noche, por medio de la renombrada Estación de Radio Monumental de la Cadena de don Gonzalo Pinto, a don Rodrigo Acuña Araya Redactor Social de LA REPUBLICA y Socio honorario del Club Amón, quien en honor al Club Barrio de Amón, aceptó la mencionada distinción.

La Tropical Commission Co. por medio de su experto agente don Rigoberto Tinoco, hizo un valioso obsequio al Club Barrio de Amón, consistente en diez bandejas y veinte ceniceros y dos grandes ventiladores que serán colocados en el salón principal de la amplia casa que tiene cerca de quince salas. La Junta de Propaganda dio las gracias al Sr. Tinoco para que las trasmita al Sr. Gerente. Anoche ya estaban agotadas las invitaciones y fue necesario hacer circular unas tarjetas con el debido sello del Club Amón. El suntuosísimo baile igual al decir popular, estará de "bote en bote' y no cabrá un alfiler.

Al paso de Olga Isabel Solera Fernández y Victoria Eugenia Lara Calvo, LA REPUBLICA extiende una alfombra de lindísimas orquídeas ...!


## ASOCIACION DE PERIODISTAS DE COSTA RICA

### SEGUNDA CONVOCATORIA A SESION DE ASAMBLEA GENERAL

Se convoca a todos los asociados a una sesión de Asamblea General el

**VIERNES 3 DE AGOSTO DE 1956. A LAS 8:00 P. M.**

en el local de la APCR para tratar de los siguientes asuntos:

1.—Informe de la Junta Directiva.
2.—Informe de la Junta Administradora del local de la APCR.
3.—Aceptación de nuevos asociados.
4.—Informe de la delegación que asistió al Congreso de Prensa de Honduras.
5.—Informe del Delegado de la APCR que asistió a la Conferencia de Presidentes en Panamá.
6.—Proposiciones de los asociados.

De acuerdo con el Artículo 18 de los Estatutos, esta Asamblea se celebrará con los miembros que concurran.

San José, 31 de Julio de 1956. EL SECRETARIO


## SUPE RMAN

Este documento es propiedad de la Biblioteca Nacional "Miguel Obregón Lizano" del Sistema Nacional de Bibliotecas del Ministerio de Cultura y Juventud, Costa Rica.

**Resonante éxito obtiene la admirada exposición de pintura francesa en el Museo Nacional. Se inauguró con la asistencia de las más destacadas personalidades del mundo intelectual y artístico de Costa Rica y de los representantes de la Embajada de Francia en nuestro país.**

# Notas Sociales

A cargo de — RODRIGO ACUÑA — Teléfono 1014

CAROLINE —POR LE FAGUAYS

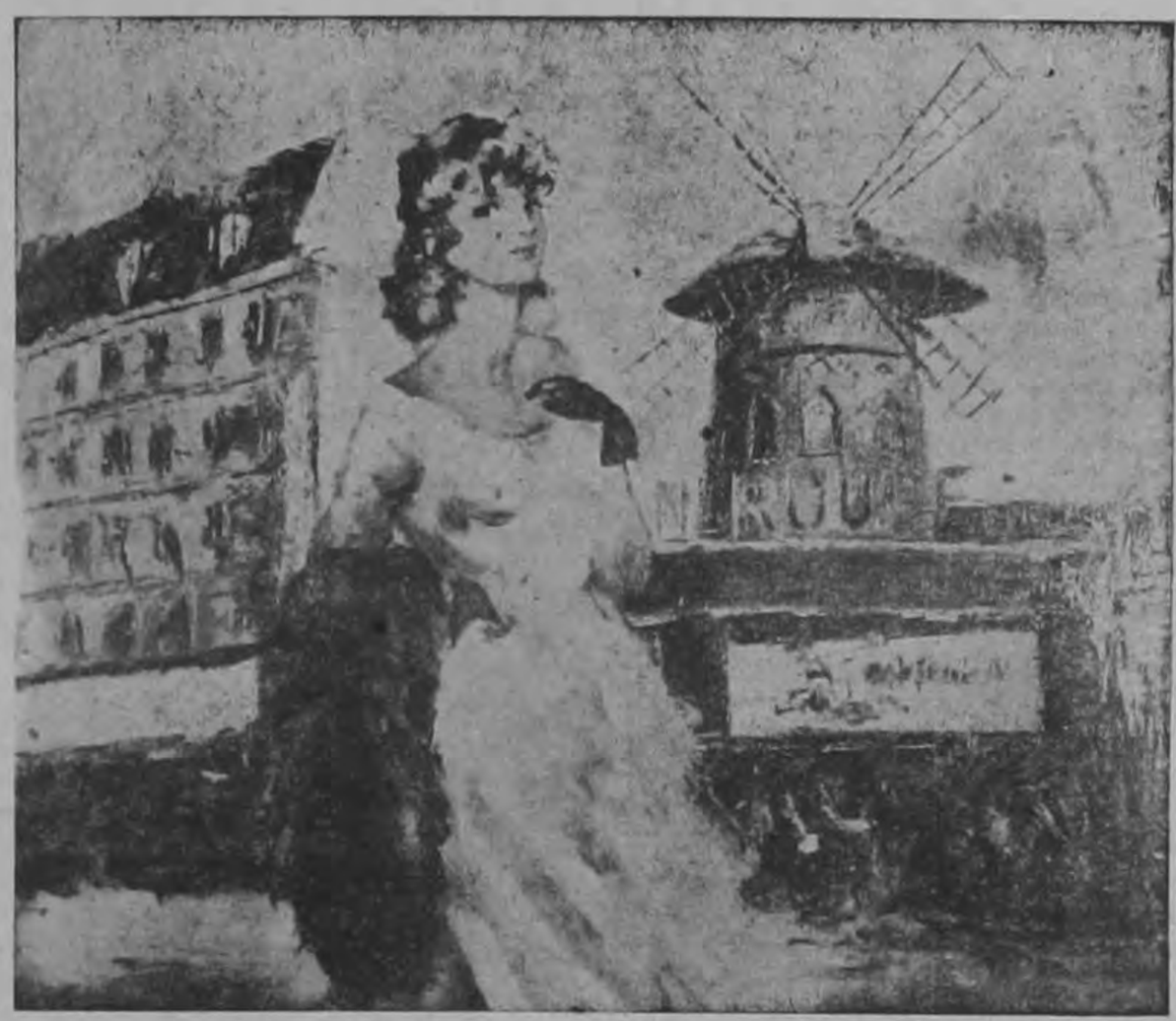


PARIS LE MOULIN ROUGE POR CRISTELLY

Sigue siendo muy visitada la Exposición de pintura francesa en el Museo Nacional. Después de haber sido solemnemente inaugurada con la concurrencia de las más destacadas personalidades del círculo intelectual y artístico de nuestra capital, y de los representantes de la Embajada de Francia en San José.

En efecto los cuarenta cuadros expuestos, no provocan nuestra beligerancia estética, porque nos conducen por los senderos de una emoción serena guiada por artistas que saben lo que hacen y cuya técnica es indispensable.

Todos ellos son pintores consagrados por la crítica de París y responden a un criterio artístico que colma el gusto de miles de personas. No hemos de negar q' esos cuadros no tienen la violencia de un Picasso. Ni tampoco la serenidad de un Raoul Duffy. Ni el tormento religioso de un Rouautl. En la forma que se nos ofrece la Exposición de pintura Francesa no hay nada dislocante, ni retorcido, sino que nos permite saborear el ambiente maravilloso de unos rincones de París y otros rincones no menos maravillosos de la provincia francesa, todo es belleza de forma comprensiva que nos cautiva y emociona porque cumplen el fin para que fueron creados.

En toda esta pintura hay un marcado sentido de perennidad, dirección perdurable y eterna, porque están creados con placidez sugestiva no ajena a la razón, hay poesía plástica entonación de fuerza y belleza e impresionan por lo real y lo sereno.

Todos los cuadros expuestos son figurativos y recogen una variedad de tendencias que van desde los pintores que siguen la trayectoria Académica, hasta los q' buscan por los caminos del modernismo. Su propia expresión.

De estos últimos, es C. Gourjon que revela en su obra París Montmartre, que ya tiene dominio en la técnica. El motivo es un sitio muy familiar a los pintores, siendo la nota predominante, la rojiza, unos trazos vigorosos en los grises y negros. Su procedimiento no es de reciente aparición, pero sigue siendo novedoso, y cuando es tratado con dominio en el dibujo, su efecto causa una agradable sensación.

En Falucci, encontramos un pintor de gran personalidad, su cuadro titulado Nature Morte, nos revela un pintor que conoce su oficio, y que sabe resolver sus problemas de composición, en este cuadro el colorista logra un efecto de luminosidad con solo una nota de blanco, puesta en el centro del cuadro, emplea también el procedimiento de demarcar la forma por medio de líneas negras, pera la usa con discreción. Pero el colorista sensible, lo encontramos en su cuadro titulado Eaux Dormant, esa obra es la que mejor habla de su temperamento romántico.

En Bonnefoy, encontramos el colorista sutil de pincelada suave que sabe captar con maestría y absoluta originalidad los movimientos de las bailarinas de la ópera. Luego Verbrughe un rico colorista sin buscar efectos fastuosos mediante tonalidades plásticas frenéticas, sino que pinta según su concepción propia y según lo que ve. Es uno de los mejores expositores de la exposición actual. P. Pisarro maesen el dibujo, sobrio en el color es dotado de un vigoroso temperamento de pintor por los dominios de la plástica pintando cuadros en los cuales la línea, el dibujo la forma, el color y la composición nos hablan del amor con que Pisarro ve las cosas de la naturaleza, a la que siente como poeta, pero le canta como pintor.

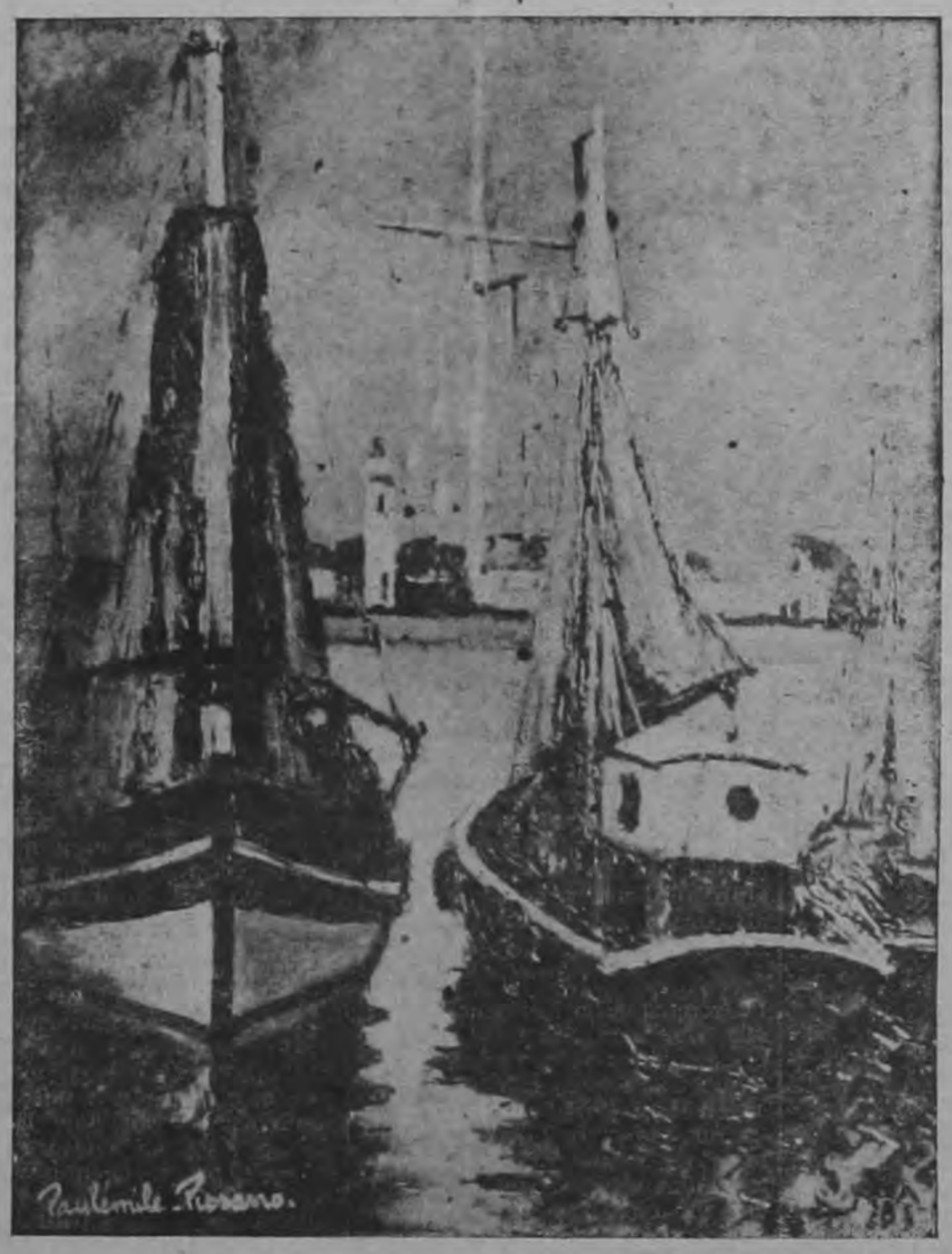


PORT EN BESSIN — Por PAULEMILE PISSARRO

**Restableciendo de su accidente la señorita Delma Silva**

Se encuentra en vía de restablecimiento, de su reciente accidente en su residencia, la bella y encantadora señorita Delma Silva. LA REPUBLICA se alegra mucho.

**Llegaron a Washington el Ing. don Ricardo Herrera y señora**

Con toda felicidad llegaron a Washington los jovenes esposos el Lic. don Ricardo Herrera y su bella señora Ana Cecilia Echeverría de Herrera. LA REPUBLICA les desea una grata permanencia en los Estados Unidos

**Operada la señora Noemy de Bedoya**

Ayer en la Clinica Biblica fue operada la bella joven señora Noemy de Bedoya, esposa de don Luis Guillermo Bedoya. LA REPUBLOCA espera el agrado de anunciar su pronto y total restablecimiento.

## ROLDAN EL TEMERARIO

**EL DAÑO DEL ALCOHOL LO HEREDAN LOS HIJOS, LOS NIETOS LOS BISNIETOS, LA DESCENDENCIA TODA.**

**COMISION SOBRE ALCOHOLISMO**



Este documento es propiedad de la Biblioteca Nacional "Miguel Obregón Lizano" del Sistema Nacional de Bibliotecas del Ministerio de Cultura y Juventud, Costa Rica.

# Notas Sociales

A cargo de — RODRIGO ACUÑA — Teléfono 1014

## LOS SECRETOS DE LA SOCIEDAD

**SEPARADOS QUE TAL VEZ NO SE DIVORCIEN**

Nos alegra mucho una noticia subterránea que nos llega, de que es muy posible que no se divorcien dos conocidos personajes de nuestra sociedad a quienes estimamos altamente. Serenidad y talea to, les aconsejamos, y porque se vuelvan a unir, son nuestros cariñosos deseos.

**MATRIMONIO RELAMPAGO**

No pasarán ni ocho semanas, en que aparecerá una tarjeta, en nuestra Sección Social, el anuncio de un conocido matrimonio relámpago, que permanece hasta el día de hoy, en el mayor secreto. La sociedad se quedará en suspenso...

**GRACIAS DE "SONOROS APELLIDOS"**

No asistimos a una fiesta de cumpleaños, donde un grupo de asistentes "hicieron desastres". Este es un secreto a voces que se comenta con lujo de detalles en sociedad. Resumen: "Fueron gracias de sonoros apellidos..."

**"FIESTA DE PACHUCOS"**

Tampoco concurrimos a una reciente fiesta en la que sus oferentes agotaron hasta el último medio por invitar únicamente a quienes no fueran de la "High-Life". Nos cuentan los concurrentes que a la media noche bailaron revueltos "invitados y pachucos colados". Los que más disfrutaron del baile fueron "los pachucos". Informamos hasta aquí, los demás detalles los gritan muchos de los asistentes, a los cuatro vientos.

**DOBLE DIVORCIO DE DOS PAREJAS DE RECIEN CASADOS**

Caminábamos veloces ayer por la Avenida Central. De un automóvil, dos caballeros de los más jóvenes de los recién casados, lo más cada uno de ellos de veintidós años, nos cuentan que se encuentran en conferencia, acordando divorciarse simultáneamente, para que los comentarios queden repartidos. Se van a divorciar de sus esposas, el mismo día y con el mismo abogado. Mientras tanto nadie sabe nada... y nosotros menos...

**EN UNA FIESTA INTIMA**

Todas las noticias que aparecen en esta columna, son debidamente autorizadas por las personas que en ellas aparecen. Nos autorizaron los dueños de una honorable casa, para que publiquemos lo que en la misma les sucedió con un visitante que ocupa una posición relumbrante, en la que está haciendo ridículas reverencias, casi al final de la fiesta, se llevó una botella de wisky con unos sobros y todo esto a vista y paciencia de los presentes. Y esto es sin publicar los etcéteras que siguieron... que corren de boca en boca... Este individuo es uno de "los platos del día" de la sociedad...

**IRONIAS DEL DESTINO .. ACABA DE SUCEDER...**

Ella es preciosa y está en la primavera de su vida, sabe que por ella se muere medio mundo. Audazmente acude a un amigo de reconocido talento y le ruega conversar a solas ..

El no pudo escaparse del compromiso y en silencio, adora a otra. Tuvo que escuchar el ruego...

**YA ESTAN SOLOS:**

ELLA: "Ansío adorar a alguien con una inteligencia igual a la tuya... me cautiva tu talento..." "Sería capaz de hacerlo el ser más dichoso de la vida...

EL: Con un talento asombroso, diplomáticamente le rechaza la declaración sin herirla.

ELLA: Insiste en un amor así... y agota todos los medios para convencerlo.

EL: Silencioso piensa en la ironía del destino, el amor de sus amores, no está ausente, está en su propio corazón y no es capaz de traicionarlo.

ELLA: Le juega hábilmente la carta de la insinuación, con más tacto que ella, El no acepta... ELLA no pueda triunfar y lo felicita por su lealtad!

Quedaron como amigos pasajeros. ELLA puede vivir la vida para muchos cariños, EL vivirá siempre para un solo amor...

## Regreso de su viaje de bodas

El próximo domingo regresan de su viaje de bodas a México y Cuba, los jóvenes esposos, el doctor don José Enrique Sotela y su bella señora Tatiana González de Sotela.

LA REPUBLICA les adelanta su afectuoso saludo de bienvenida.

**Don Otto André regresó de Alemania**

De su viaje de negocios a Alemania, donde estuvo visitando importantes fábricas, regresó al país don Otto André, conocido comerciante de esta plaza, quien trae importantes avances para sus negocios. LA REPUBLICA le presenta su atento saludo de bienvenida.

**De plácemes el Contador de la FINSA don Hernán Trejos y su señora esposa Elena de Trejos**

El nacimiento de su primogénita, es motivo de júbilo, en el hogar de los jovenes esposos D. Hernán Trejos, Contador de la firma y de su bella señora Elena Mora de Trejos. LA REPUBLICA les hace llegar sus mejores deseos.

**Regreso de su viaje de bodas de don José Joaquín Calvo Gómez y señora**

Regresaron de su viaje de bodas a radicar en la capital, los jovenes esposos don José Joaquín Calvo Gómez y su bella señora María Rosa Domingo Casasa de Calvo, cuyo casamiento ha sido motivo de la más justa complacencia para todas sus amistades.

LA REPUBLICA les desea una eterna luna de miel.

**Cumpleaños de Alfonso Robles**

Hoy estará muy cumplimentada con motivo de celebrar su natalicio el señor don Alfonso Robles. LA REPUBLICA le hace llegar su enhorabuena.

**De plácemes en la Clinica Bíblica el hogar Alonso - Guzmán**

El nacimiento de un varoncito, es motivo de inmensa alegría, en la Clínica Bíblica, en el hogar de los jovenes esposos don Silvestre Alonso y de su bella señora Conchita Guzmán de Alonso. LA REPUBLICA les desea toda clase de felicidades.

**Para Kencucky**

A radicar a Kentucky, preparan viaje los jovenes esposos don Guillermo Cruz y su bella señora Graciela Salgado de Cruz. LA REPUBLICA les adelanta su atento saludo de despedida.

## El gran baile de aniversario de esta noche organizado por el Club Social de Naranjo

Del florido conjunto de lindas señoritas que con su presencia engalanarán el gran baile de esta noche, para el que recibimos la presente invitación que mucho agradecemos:

La Directiva del Club Social de Naranjo tiene el gusto de invitar a Ud al grandioso baile con motivo de celebrar su primer año de vida y los festejos patronales de este cantón.

Orquesta Gilberto Murillo

Cuotas: Socios 10 colones Particulares 15 colones, damas 3 colones

Recibidoras:

Señoras:
Hilda de Seevers
Ilse de Hidalgo
Zelmira de Valverde
Blanca de Ruiz
Alicia de Uder
Elba de Barrientos
Erlinda de Arguello

Señoritas:
Elsie Corrales
Ivette Murillo
Xinia Montero
Olga Ramírez
Oky María Vega
Clarita Alvarado
Eilda Esquivel

Señorita XINIA MONTERO

## —UNION NICARAGUENSE DE BENEFICENCIA—

Agradecemos el envío de la siguiente invitación

UNION NICARAGUENSE DE BENEFICENCIA tiene el gusto de invitar a Ud., y familia para la TERTULIA que dará el día sábado 4 del corriente a las 8 p. m. Su asistencia estamos seguros, dará mayor realce y prestigio a nuestro centro social

Pedimos a nuestros asociados y colonia en general, aistir a estos actos recrsativos donde podrán tener la oportunidad de estrechar más los lazos de amistad y confraternidad con sus compatriotas Coopere al progreso social y cultural de la colonia.

Esta fiesta estará amenizada por la Orquesta Blue Moon.

Socios tres colones.
No socios cinco colones
Damas dos colones.
Estudiantes con carnet 3 colones.

## ESPEJO DEL ALMA

**¿HAY INDIVIDUOS QUE NACEN CIENTIFICOS.?**

**RESPUESTA:—**

Lo dudo, por más que hay muchos hombres de ciencia que han adquirido un temperamento científico desde los primeros años de su vida. El Dr. Robert McCurdy, de la Universidad de Florida, hizo una investigación entre 600 jóvenes talentosos, dedicados a la ciencia, y encontró en todos ellos ciertas características comunes muy persistentes en materia de personalidad, don de mando, curiosidad y perseverancia, además de una tendencia a la introversion. Desde muy niños habían hecho la elección de su vocación, y llegaban al máximo de la eficiencia alrededor de los 15 años.

**¿SIRVEN DE ALGO LOS LIBROS DE PSICOLOGIA PARA AUTODIDACTOS?**

**RESPUESTA:—**

Muchas gentes dicen que sacan provecho de esos libros y de las columnas de los periódicos, hasta donde yo sé se han estudiado los efectos producidos por tales libros sobre la vida de quienes los leen. Los mejores libros para instruir y ayudar psicológicamente, son como los mejores libros religiosos; no tratan de fijar reglas muy rígidas con las que se resuelvan todos los problemas, sino que están hechos para ayudar a que el lector tome ciertas actitudes emocionales saludables, que son muy valiosas cuándo se trata de resolver los problemas conforme se van presentando.

**¿DEBE USTED SEGUIR LAS INDICACIONES DE UN CONSEJERO MATRIMONIAL EXPERTO?**

**RESPUESTA:—**

Muchos consejeros de este tipo no dan nunca un consejo directo. Lo que ellos buscan es hacer que usted vea su problema conyugal desde la propia perspectiva. Cuándo usted está en condiciones de reconocer los diversos factores que complican su situación, usualmente surgen en la mente diversas soluciones.

El consejero matrimonial es de gran utilidad particularmente para discutir las diferentes alternativas; sin embargo, si una discusión tiene a perdurar, es usted mismo quien debe tomarla, basándose en sus propios deseos y en sus propias convicciones.

## CREADA LA COMISION INTERNACIONAL QUE DOCUMENTARA LAS PRUEBAS DE LOS CRIMENES COMUNISTAS

WASHINGTON (USIS) — La Cámara de Diputados de Estados Unidos aprobó la creación de una comisión internacional jurídica cuyo objeto sería la documentación de los crímenes del comunismo. La Comisión funcionará dentro del marco de la Organización del Tratado del Atlántico Norte.

Los propósitos de esta Comisión serían los siguientes:

1—Documentación de todas las pruebas disponibles de los crímenes contra la humanidad cometidos por los líderes de la conspiración comunista internacional.

2—Impedir que individuos —tales como loes presentes líderes soviéticos— cómplices de tales crímenes, se depuren de culpabilidad, únicamente pasando la responsabilidad a los antiguos líderes de al conspiración como ocurrió con el caso del extinto Primer Ministro Soviético, Stalin.

3—Impedir que la conspiración del comunismo se revista de una responsabilidad limitada.

4—Reducir los peligros de una tercera guerra mundial. La resolución de la Cámara de Diputados pasará al Senado y si es aprobada por aquel cuerpo legislativo, será enviada a la Casa Blanca para la necesaria acción pre

**El daño del alcohol lo heredan los hijos, los nietos, los bisnietos, la descendencia toda.**

Comisión Nacional de Alcoholismo

## DOÑA LALA

Este documento es propiedad de la Biblioteca Nacional "Miguel Obregón Lizano" del Sistema Nacional de Bibliotecas del Ministerio de Cultura y Juventud, Costa Rica.

# - Notas Sociales -

A cargo de — RODRIGO ACUÑA — Teléfono 1014

## Bella recibidora del tradicional baile del Centro Cultural Deportivo de Santo Domingo de Heredia

Señorita MARIA ELENA ZAMORA

Bella recibidora del tradicional baile de gala del Centro Cultural Deportivo de Santo Domingo de Heredia el tres de Agosto a las nueve de la noche con la Orquesta de don Lubín Barahona y sus caballeros del Ritmo, y en celebración de los festejos patronales. También han sido nombradas recibidoras las señoras Virginia de Zamora, María José de Monge, Mayita de Oconitrillo, Amparo de Valverde, Carmen de Bolaños Ma. Ester de Lamas, señoritas Clarita Villalobos Marlene Zamora, Luz Marina Bolaños Ana Isabel Zamora, Mirna Barquero, Marianela Arce.

La cuota será de ocho colones socios no socios diez colones, traje largo de rigor para damas y caballeros negro u oscuro

También se efectuarán bailes uno el 4 y el otro el cinco de Agosto

A María Elena Zamora, LA REPUBLICA le reitera el homenaje de su admiración.

## — Galante saludo de cumpleaños de la señorita — Flor de María Aguilar Barrantes

Hoy cuando la aurora se asome en el Oriente traerá un año más de ilusiones en el mundo a la linda y simpática Flor de María Aguilar Barrantes, quien con el mismo motivo ha estado muy cumplimentada

LA REPUBLICA se complace en saludarla galantemente deshoja a su paso rosas muchísimas rosas.

## —— HOGAR DE GALA ——

Una linda muñeca nació en el hogar de los jóvenes esposos D. Jaime Fernández y de su bella señora Martita Aguilar de Fernández.

LA REPUBLICA les desea toda clase de felicidades.

## Feria a Beneficio de la construcción de la Iglesia de San Pedro de Montes de Oca organizada por los miembros del Barrio La Granja los días 2—3—4 y 5 de Agosto

Mucho agradecemos la amable visita que ayer nos hiciera un grupo de integrantes del Club Social del Barrio La Granja, para invitarnos a la feria que están organizando en el Salón de Catecismo, y a beneficio de la construcción de la Iglesia Parroquial de San Pedro de Montes de Oca, los días 2, 3, 4, y 5 de Agosto.

Los programas comenzaron a circular y habrá toda clase de diversiones, entre otras y aparte de la colaboración que amablemente prestará la banda de la localidad, la orquesta del Barrio La Granja ofrecerá muchas novedades. Integran la misma, don José María Borbón el presidente con su violín, don Federico Borbón guitarra, don Arnoldo Pinto, piano, don Tony Domínguez acordeón, don Puchi Schosinsky, flauta, don Tito Padilla contrabajo don Víctor Pacheco maracas, don Rolando Laclé bajo, don David Hine tenor, don Manfred Amrhein, leva, don Roy Mc Cormick tambores, don Guido Morales la lira, don Rafael Borbón el Organo don Víctor Pacheco las maracas, don Luis Antonio Cardona arpa, don Arnoldo Pinto, piano, don Alvaro Montero barítono, D. Rodolfo Borbón contra alto, don Carlos José Zúñiga las castañuelas, don Rodolfo Aragón las panderetas, don Francis Vicent los platillos etc.

Cantarán las señoritas Moraima Fernández, María Teresa Domínguez, Flora Nieto., etc todos cooperando para tan admirables fines.


INTEX

La mejor CALIDAD EN ROPA INTERIOR fina


**Operada en Clínica Bíblica Doña Hortensia Guier de Madriz**

Ayer fué operada con buenos resultados en la Clínica Bíblica, la distinguida señora doña Hortensia Guier de Madriz. LA REPUBLICA espera tener el agrado de anunciar su pronto y completo restablecimiento.

**Cumpleaños de la Srita. Leila María Solano del Castillo**

El día de hoy, con todo su cortejo de luz y de flores, llega a ofrecerle un año más de ilusiones en el mundo, a la bella y guapa señorita Leila María Del Castillo, hija de don Rogelio Solano y de su gentil señora esposa doña Mercedes de Solano.

LA REPUBLICA la felicita galantemente y a su paso extiende una alfombra de frescas y de perfumadas rosas

**El maravilloso gran baile del Club Barrio Amón**

Mucho agradecemos el envío de la presente y fina invitación:

El Club Barrio Amón tiene el honor de invitar a Ud. al baile que ofrece el Sábado 4 de agosto a las 9 de la noche, en la casa gentilmente cedida por don Max Gurdián Rojas. Dirección: 50 varas al Este de la Inspección de Hacienda, Orquesta: Trío los Ticos y su Conjunto Rítmico. Cuotas: Socios cinco colones, no socios diez colones. Esta invitación es estrictamente personal y se exigirá a la entrada.

**EL COCKTAIL DE CUMPLEAÑOS DE DON ENRIQUE CASTRO GARCIA**

Hoy celebrará su natalicio con un cocktail de amistades íntimas don Enrique Castro García. LA RFEPUBLICA le hace llegar sus cordiales felicitaciones.

**Doña ESPERANZA DE ALFARO**

En el día del cumpleaños de la respetable señora doña Esperanza de Alfaro LA REPUBLICA se complace en felicitarle atentamente.

Concierto que ejecutará la Banda Militar de San José el miércoles 1º — de Agosto de 1956. dirige el profesor César A. Nieto, Director General de Bandas.

1.—Canto de Apoteosis — Charpentier.
2.—Rapsodia Húngara Nº 2 — Liszt.
3.—Pagliacci — Prólogo — Leoncavallo.
4.—Maritza —Selección — Kalimann.

NOTA :
Este mismo programa va para la ciudad de Cartago el día 2 de agosto.


Farmacia Cortés No. 3

BOTICA DE TURNO situada en los bajos del Hotel Costa Rica. Servicio a domicilio

Tel. 2647


**MUNDO DIPLOMATICO.—**

Mucho agradecemos el envío de la presente y fina invitación:

**EL EMBAJADOR DE BOLIVIA Y LA SEÑORA DE RODRIGO**

tienen el honor de invitar a don Rodrigo Acuña a la recepción, en homenaje al aniversario patrio de Bolivia el día 6 de de Agosto de 1956 a las 11 a 13 horas. R. S. V. Traje: calle.

LA REPUBLICA aprovecha tan grata oportunidad para presentar sus respetos al ilustre representante diplomático boliviano y a su distinguida señora esposa, a quienes adelanta sus cordiales votos por el constante progreso y engrandecimiento de su hermosa patria.

**EL SENTIDO FALLECIMIENTO DE LA SRITA TERESITA WIESSEL MARTINEZ**

**En plena juventud, dejó de existir en la Clínica Bíblica, la bella señorita Teresita Wiessel Martínez, de cuya gravedad, en la misma casa de salud, LA REPUBLICA informó en sus ediciones pasadas.**

**Vanos fueron los desvelos de los suyos y los desesperados esfuerzos de la ciencia, por rescatar de la muerte a la educadora de quien tantos y nuevos frutos se esperaba, en beneficio de sus estudiantes, pues aún tan joven, era la directora de la "Escuela Boston".**

**Ayer a las nueve y media de la mañana, se oficiaron sus funerales en la Iglesia de Las Animas, de donde siguió luego el cortejo hacia el Cementerio General.**

**En esta hora en que los suyos tienen el corazón sangrando de tristeza, LA REPUBLICA les hace llegar su sincero mensaje de condolencia a sus padres don Federico y a doña Rosibel de Wiessel, a sus hermanos don Carlos Wiesel y Ana de Wiesel, al Diputado don Manuel Escalante Durán y a Yelba de Escalante, a don Rodolfo Sánchez y a Irma de Sánchez, a don Clayder Mc Curdy y a Carmen de Mc Curdy, a sus sobrinos y demás parientes.**


He aquí por qué Alka-Seltzer es lo mejor para el MALESTAR ESTOMACAL

Un malestar estomacal tiene muchos síntomas. Para verdadero alivio, ¡hay que aliviarlos todos! Alka-Seltzer es lo mejor para hacerlo, porque Alka-Seltzer contiene — no sólo *un* ingrediente—sino *una combinación* de ingredientes. La próxima vez que usted sienta que se acerca un malestar estomacal, aproveche la eficacia de estos magníficos ingredientes — tome

Alka-Seltzer

*Marca registrada

SOLO HAY UNO, COMO ALKA-SELTZER... ¡NINGUNO!


## LA ASOCIACION DE PERIODISTAS DE COSTA RICA Y EL CIRCULO DE LA PRENSA

**Tienen el honor de invitar a sus socios y al público en general a las conferencias que a las ocho en punto de la noche de hoy miércoles y de mañana jueves, dictará en su salón de conferencias situado 25 varas al Sur del Teatro Nacional, el Hindú**

## DR. N. SRI RAM

**La asistencia a estas dos magníficas charlas es libre y será agradecida por la A. P. C. R. y por el Círculo de la Prensa.**

**EL SECRETARFIO**




Este documento es propiedad de la Biblioteca Nacional "Miguel Obregón Lizano" del Sistema Nacional de Bibliotecas del Ministerio de Cultura y Juventud, Costa Rica.

# —SAPRISSA—MORAVIA MAÑANA EN EL ESTADIO NAL.—

**Aprovechando el día feriado, la Liga Mayor de Futbol acordó la celebración de este encuentro mañana a las diez. Existe interés entre los aficionados por esta contienda, ya que es la última posibilidad que le queda al cuadro recluta para salir de la difícil posición en que se encuentra, con peligro inminente de descender a la División de Ascenso**

Aprovechando que mañana es día feriado, la Liga Mayor de Futbol acordó celebrar un partido de campeonato entre los equipos Saprissa y Moravia. Indudablemente esta contienda ha llenado de interés a la fanaticada, por las posibilidades de ambos conjuntos.

Moravia, cuya poca envidiable situación en la tablilla de puntaje, con peligro inminente de caer a la División de Ascenso, está en la obligación de presentar dura brega al once campón, ya que es de las últimas oportunidades que le quedan para salir del sótano.

Saprissa, en posición privilegiada y dispuesto a seguir por el camino del a victoria, se ha preparado cuidadosamente para derrotar a su rival. Si estudiamos las proyecciones del partido, tenemos que reconocer que este será interesante, y que se luchará duramentep orl a victoria.

Las posibles alineaciones, son las siguientes:

SAPRISSA: Mario Pérez; Giovanni, Catato Cordero, Alex; Marvin, Tulio; Herrera, Murillo, Cuty, Saningo, Rubén.

MORAVIA: Blanco: Rojas, Ceravalli, Ruiz; Jesús Umaña, Tinga; Benaca, Roldán, Vargas, Cordero, Cerilla.

# DEPORTES

A Cargo de LUIS CARTIN P.

Del Círculo de Periodistas y Locutores Deportivos de Costa Rica

EQUIPO DE CUBA:—Este es el equipo de basquet de Cuba, que tan buena labor está efectuando en la serie internacional que se está verificando en El Salvador.

ESTE ES EL EQUPO DE LA ODECA:—El equipo de basquetbol de la ODECA, integrado por los mejores canasteros del circuito, está participando en la serie internacional que se está efectuando en el Salvador El equipo de la ODECA visitará Costa Rica el ocho del mes entrante, para enfrentarse al quinteto de la Fuerza Pública, debidamente reforzado. El cotejo se protagonizará en el Gimnasio del Colegio San Luis Gonzaga.

...TETO DE PANAMA ANOTA OTRA CANASTA:—El quinteto de Panamá anota el punto ...ncuentro contra el equipo de Reyes de Panamá, fue el encestador de Cuba

# —EL FUTBOL TICO—

El profesionalismo es palabra que todavía no va emparejada al fútbol costarricense, pero de hecho existe en forma de clásico "amateurismo marrón". Los clubs fuertes pagan a sus elementos sueldos mensuales q' alcanzan los 600 colones (4.500 pesetas) y les proporcionan empleos llevaderos. Además, jugador que se consagre en Costa Rica, inmediatamente es solicitado por clubs de enorme potencial económico, en México, Colombia, Estados Unidos, etc... Mario Murillo, q' fichará este año por ed Sportin de Lisboa, va en condiciones realmente excepcionales que no recibe un jugador español de los de postín. El club Atlas de Guadalajara, de México, acaba de abonar doscientas mil pesetas, a un equipo "tico", por la libertad del defensa internacional Palmareño Solís. El jugador recibirá solo por una temporada un buen puñado de dólares Con él y en condiciones parecidas marchan dos jugadores más, para el mismo Club. El conjunto Galicia, de Nueva York, acaba de fichar a tres jugadores costarricenses, y así en un etcétera que puede tener centro de atracción en el español y coruñés Lázaro Candal, que acaba de ser solicitado por el campeón de la Liga de El Salvador, en magníficas condiciones, y hasta recibió ciertas insinuaciones de enviados del "Atlante" de la capital mejicana Pero el club al que pertenece Gimnástica Española, pone ciertos "peros", que pueden dificultar su traslado a alguna de las vecinas Repúblicas. Al fin, creemos, se impondrá el clásico buen criterio que la moneda, contante y sonante imponga.

Una de las cualidades curiosas que ofrece el fútbol costarricense para aquel que llega de España, es el hecho de que el jugador habrá de cuidarse totalmente de todas aquellas prendas deportivas que le corresponden. Cada mañana de domingo —se juega en la mañana, porque de tarde es casi seguro que llueva— por todas las calles de San José se ven interminable número de elementos portadores de sus bolsas deportivas, donde llevan lo más imprescindible para el partido o entrenamiento respectivo. En los vestuarios sólo le darán a cada jugador el masaje correspondiente y su camiseta. Nadie se cuidará de las prendas que en España hasta el jugador más modesto deja abandonadas, para que sean recogidas y arregladas.

Y ya para terminar este análisis de lo que es el fútbol costarricense, digamos las palabras de elogio a él dedicadas por el mundialmente famoso Pedernera: 'Los futbolistas 'ticos'' me asombraron de tal modo, que nada me extrañará si en un futuro muy próximo los veo codeándose con las principales potencias del mundo'. Estas son palabras, que parecen grabadas en oro en el ánimo de todos los aficionados de Costa Rica.

"ZOQUISAS

# Merecido triunfo de Panamá frente al Juventud, dos a uno

La afición nacional de futbol está pendiente de los debuts de los equipos extranjeros que actualmente se encuentran en nuestro medio. Le tocó al Juventud Olímpica inaugurar la serie internacional de las fiestas agostinas contra la selección panameña, que viene amparada con el rubro de Guardia Civil. En ella están incluídos parte de los mejores jugadores de la tierra de Balboa y nos extrañó que viniesen muchos novatos de gran recurso, pero de menos experiencia que los otros que hemos visto desfilar en la cancha del Estadio Nacional y en Centro América.

Sin embargo, hemos de informar que nuestra Juventud Olímpica no respondió como todos los aficionados y amigos del equipo creían, y eso precisamente fue lo que informamos en nuestra edición del sábado. La selección panameña nos ganó dos por uno... pero el juego no fue lo que se esperaba para dos equipos de la envergadura técnica que presumíamos. Teníamos la plena convicción de que los muchachos de la franja amarilla responderían, pero por A o por B la dirección técnica fue un fracaso e igualmente, y eso lo sabemos por informes inoficiosos de que algunos de los jugadores no se comportaron a las normas disciplinarias, ello no quiere decir, que la victoria de los panameños la estemos desestimando, jugaron a base firme, siempre con esa defensa recia, que es la base, indudablemente de su defensa.

El moreno Ponce recibió un pase bien habilitado de Vega para anotar el primer pepino a los 18 minutos. Panamá tomó ventaja. A esas alturas los muchachos del Juventud dominaron y fue de esa manera que lograron dominar completamente la ciudadela de los de la esquina de enfrente y en esos momentos hubo un foul en el área chica a los veinticinco minutos, que se decretó penalty. Se escogió a Peña para que hiciera el tiro fulminante, pero desdichadamente lo envió a las nubes, con lo cual el Juventud estaba perdido.

En el segundo tiempo a los 7 minutos Rodríguez que pelotea la delantera panameña nos anotó el segundo y fue hasta los 22 minutos que César Reinosa, que es uno de los novatos que tiene condiciones anotó el gol que vino a ser para el Juventud el de honor. Total: el primer juego de la serie bolística del as fiestas agostinas, la perdimos dos por uno.

## EXCAMPEONA DE TENNIS

LONDRES, 25. INS.—La excampeona argentina del tennis Elena Lehmann, competidora del famoso torneo de Wibledon declaró hoy que la vida de un jugador aficionado de tennis de categoría internacional se llena fácilmente de lujo. Elena campeona en los años 1951 y 1953, participó en el campeonato de Wimbledon en el 1954. Elena dice q' en sus juegos de campeonato nunca gastó un cinco en sus gastos cotidianos. Su abogado el Lic. M. Levene testificó luego la carrera de la famosa tennista argentina está completamente terminada, a causa de un accidente automovilístico. La audiencia sobre la demanda continuará mañana.



Este documento es propiedad de la Biblioteca Nacional "Miguel Obregón Lizano" del Sistema Nacional de Bibliotecas del Ministerio de Cultura y Juventud, Costa Rica.

# MAGNIFICA TARDE BALOMPEDICA NOS OFRECIERON AYER EN EL COSO LOS CUADROS GUARDIA CIVIL DE COSTA RICA Y MARTE

Guardia Civil, de Costa Rica y Atlético Marte, de El Salvador, nos ofrecieron ayer tarde en el coso olímpico espectáculo futbolero.

Fue un match de alternativas vistosas que tuvo el don de hacernos olvidar el descalabro y la incolora actuación que el sábado anterior nos diera la oncena del Juventud Olímpica al ser superada en cancha y marcador, por el modesto pero corajudo escuadrón que nos ha enviado la hermana República de Panamá.

Si bien es cierto reconocer que en la lucha de ayer faltó el ansiado gol — y partido futbolero sin esa SALSA no compensa las exigencias, — reconoceremos el coraje, la valentía y arrastre como sureños y cuscatlecos se prodigaron en la gramilla haciendo más movido el match, con mucha pinturería y, sobre todo, con aquel constante ajetreo que llevó angustia a profanos y entendidos.

Y es que en verdad dió gusto ver cómo esos veinte y dos muchachos se desplegaron en la gramilla. Y, de hecho, el espectáculo cobró personalidad y el empate — a cero goles—, fue el mejor premio a la labor cumplida por tics y locales.

Pero debemos prodigar algunas FLORES y ellas tenemos que darselas a los dos arqueros: Bonilla, de Costa Rica y Manuel Tamalón Garay, de casa quienes, como unos felinos, cuidaron, en lances temerarios y atrevidos sus porterías, dada la astucia y valentía cómo los ágiles buscaron afanosamente el ansiado gol. Reconocemos, también, que la defensa de ambos teams fue lista, oportuna y valiente. Chavez, por los locales cumplió faena de méritos y, por la retaguardia adversaria, brillaron con luz propia: Goñi, Guido Cubero y Marvin.

En síntesis gustamos un excelente partido y, repetimos, se nos borró la mala impresión que, desdichadamente, tuvimos el sábado pasado.

A pesar de que Costa Rica nos ha enviado una ENSALADA, la labor rendida al través de los noventa minutos reglamentarios, tuvo el justo resultado: dar un partido propio de la tradición futbolera costarricense. En lo que respecta al Marte, no podía exigírsele más; repitió hazañas que ya le son familiares cuando va en defensa de los colores nacionales.

Alineaciones: Al inicio de las hostilidades los cuadros alinearon así: Guardia Civil de Costa Rica: F. Bonilla, Alexis Goñi, Guido Cubero, Marvín Rodríguez, Cuty Monge, Guillermo Hernández, E. Meléndez, J. J. Fernández, Abraham Cerna, Rafael A. Muñoz y Roberto Alvarado.

Atlético Marte: Garay, Montes, Larín, Chavez, Osorio, Vázquez, Pimentel, Lucha, Pericullo, Ruano y el novato Fernando Villalobos.

El arbitraje fue cubierto por el colegiado Ricardo Méndez, cumpliendo buena labor.

Preliminar: Fue cubierta por los PIBES del Club BELMONT (antes Marte de Soyopango) y PIPILES. Lamentablemente este match se dijo sería entre muchachos infantiles... pero la cosa fue diferente al enviarse a la lucha (por parte de ambos directores de equipos) a jugadores de otras divisiones. Y todo: PARA NO PERDER EL JUEGO. La lucha se definió con un empate a tres goles por bando, tras ir ganando en el primer tiempo los de Soyopango, por tres a cero.

# DEPORTES

A Cargo de LUIS CARTIN P.

Del Círculo de Periodistas y Locutores Deportivos de Costa Rica

## ANTENA DEPORTIVA EN EL SALVADOR

Por LUIS CARTIN P.

Antenoche (lunes) dio comienzo la triangular internacional de basquet ball de las Fiestas Agostinas, enfrentándose con el Cine Popular completamente lleno los equipos Selección cubana y Selección Centroamericana (ODECA).

Antes del espectáculo deportivo propiamente fue ofrecido al público y a los deportistas visitantes, un programa extra de carácter teatral con la actuación sobre la propia pista de la orquesta cubana "Los Guacaras" que con su alegre música volvió medio loco al público y después la artista de cine argentina Sabina Olmos canto algunas canciones de su tierra que también fueron muy aplaudidas.

Entraron después los equipos haciéndolo primero la Selección cubana encabezada por el veterano Fajet, a quien nuestro público recordará porque jugó con aquella inolvidable escuadra de la Universidad de La Habana de grata recordación.

Luciendo uniforme blanquerojo dieron una vuelta a la pista y después fueron presentados por altoparlantes por medio del colega Miguelito Alvarez uno por uno.

Poco después ingresó el equipo ODECA encabezado por nuestro único exponente Eddie Bermúdez, luciendo uniforme azul y oro, arrancando de la fanaticada salvadoreña una gran ovación.

También fueron presentados uno por uno y también sus bellísima madrina Maribel Arrieta, que con su encantadora sonrisa se robó los mejores aplausos del respetable.

Habló después a nombre de los integrantes del equipo ODECA el jugador guatemalteco Zapata, ofreciendo la dedicatoria del juego al Secretario General de la Organización de Estados Centroamericanos, Dr Guillermo Trabanino y a los Presidentes de las seis naciones del itsmo.

Fue entonces cuando ocurrió algo realmente inusitado porque al ir mencionando Zapata los nombres de los presidentes el público simultáneamente exteriorizaba su simpatía o repudio por cada régimen en la siguiente forma: para el Mandatario panameño Ricardo Arias una cerrada ovación, para el Mandatario tico José Figueres la más calurosa ovación, para el presidente nicaragüense Anastasio Somoza un abucheo cerrado, para el presidente hondureño Dr. Jorge Lozano un débil aplauso, para el presidente Castillo Armas de Guatemala la más estrepitosa silbatina.

Para los periodistas extranjeros ahí presentes el hecho tuvo desde luego una gran significación.

El partido en si gustó sobremanera, porque la labor del coach del ODECA Sr. Zacrinson de Panamá se vio desde el primer momento, pues el conjunto se desenvolvió brillantemente ante un cuadro de la experiencia del cubano, logrando superarlo poco a poco para terminar el primer tiempo con ventaja de 29 contra 24 dando la gran sorpresa pues muchos esperaban lo contrario, considerando que el poco tiempo de jugar juntos haría difícil el acoplamiento necesario entre los grandes valores del circuito como para superar a un rival de tanta categoría.

Nuestro Eddie Bermúdez salió jugando como titular y realizó lindas jugadas, entre ellas dos canastas espectaculares que fueron muy aplaudidas.

Después fue sustituído con el objeto lógico de darle oportunidad a todos los valiooss elementos que forman la selección centroamericana ODECA que no cabe duda ha triunfado en toda la expresión de la frase, cristalizando así exitosamente la idea del Coronel Fidel R. Quintanilla, idealista del deporte centroamericano.

En el segundo tiempo el dominio del ODECA se hizo notorio y aunque los cubanos ofrecieron fiera resistencia, no pudieron ante la táctica superior de sus rivales, en los que destacaron con grandes caracteres los panameños Andamio Arozemena y Rombito Crown, el chapín Zapata y los salvadoreños Escalante y Rusconi.

Por los cubanos se destacó como el mejor hombre el capitán García, centro de grandes recursos y que logró encestes maravillosos de espaldas al tablero.

Creo sin embargo que este seleccionado cubano es inferior a muchos otros equipos de ese país que he visto en muchas otras competencias internacionales.

El partido terminó con la victoria de la ODECA por 55 puntos contra 42 de los antillanos, recibiendo los vencedores un precioso trofeo de parte del Presidente Osorio.

El equipo ODECA partió hoy hacia Guatemala en un viaje relámpago, actuando esa misma noche y regresando mañana a El Salvador, pues tiene que jugar el jueves contra la Selección Nacional Salvadoreña, que es otro poderoso equipo.

Los cubanos tendrán la ocasión de rinvindicarse hoy miércoles enfrentándose a la Selección Salvadoreña, esperándose un formidable partido.

Luis Cartín P.

### TORNEO INTERNACIONAL DE FUTBOL SE JUGARA EN CHILE

SANTIAGO DE CHILE — 31. (INS) — El Club Colo-Colo, el más popular de Chile tiene planeado un segundo campeonato de campeones para fines de año. El torneo se jugaría con los equipos que resulten campeones de los torneos oficiales de Argentina, Brasil, Bolivia, Uruguay y Perú más el campeón chileno. Para q' prospere esta iniciativa resta únicamente que los torneos se encuentren tan adelantados que se pueda precisar para entrar en negociaciones cuales clubes serán los participantes, Colo Colo piensa realizar también al término de la temporada una jira por Europa.

### SELECCION DE FUTBOL DE CHECOESLOVAQUIA JUGARA EN CHILE

SANTIAGO DE CHILE 31 INS Agosto sería uno de los meses de mayor actividad en cuanto se refiere a partidos internacionales de fútbol en esta capital. Hasta el momento, empero, oficialmente solo está programada la presentación de la selección nacional de fútbol de Checoeslovaquia que enfrentará a la similar chilena el 26 de agosto.

BASQUET EN EL SALVADOR:—

## ODECA 55 — SELECCION CUBANA 44

Un grato acontecimiento se desarrolló anoche en el Cine Popular, con motivo de la inauguración de la Serie Internacional de Basket Ball Masculino. Protagonizaron el choque basketbolístico inicial los quintetos ODECA y Selección de Cuba mostrando el marcador final, después de los cuarenta minutos de acción un cifraje de 55 puntos a 44 en favor del cuadro de Estrellas Centroamericanas.

Antes de principiar el evento de Baloncesto, hubo números musicales a cargo de Los Guácaras, orquesta típica cubana y canciones interpretadas por la estrella cinematográfica argentina Sabina Olmos y la entrega del Trofeo LA PRENSA GRAFICA "El Titán Dorado" a los campeones de Instituto El Salvador, por don Rodolfo Dutriz. Después entraron a la cancha los cuadros contendientes, y fueron presentados al público los jugadores que los integran. ODECA tuvo como Madrina a la linda Maribel Arrieta Gálvez, y realizó el saque de honor el Secretario General de la ODECA, doctor José Giullermo Trabanino.

El cuadro ODECA a pesar de que sus componentes no han logrado, por el corto tiempo de preparación, el acoplamiento adecuado, dominó a los hermanos antillanos en el primer período con seoraje de 30 a 19. Al principio del juego, se sucedieron una serie de empates y los cubanos teniendo como hombres claves a Puig en la defensa y a Casimiro García, centro pivot, en la ofensiva, se agenciaron vistosas canastas. Pero el quinteto ODECA con Andamio y Reyes en el ataque contando con la valiosa colaboración de Mimbre Escalante y del Vaquero Palma en la defensa, se adelantó y propició esa ventaja de 11 puntos.

En el segundo tiempo, hubo cambios tanto de un cuadro, como del otro, pero la iniciativa en los números se mantuvo siempre favorable a los istmeños que ganaron el tan esperado cotejo con el cifraje ya dicho de 55 puntos a 44.

Los jugadores más productivos del encuentro fueron: Reyes con 11 de Panamá, Agard (Panamá) con 8, Palma, de Guatemala, con 8 y Pérez de Panamá con 9. De El Salvador el hombre de mayor puntaje fue Escalante con 4 puntos.

Del escuadrón cubano, se descó con altos relieves el centro Casimiro García, quien con sus soberbios lanzamientos hacia atrás cristalizó un total de 21 puntos: le siguió Puig con 9 puntos.

El match se caracterizó por un accionar rápido y de jugadas fuertes, en las que los jugadores abusaron en varios pasajes, de contactos demasiado efusivos.

En crónica futura analizaremos aspectos importantes del juego entre Selección de Cuba y ODECA.

**El daño del alcohol lo heredan los hijos, los nietos, los bisnietos, la descendencia toda.**

*Comisión Nacional de Alcoholismo*

**JUAN DIAZ — Excelente boxeador panameño. Isauro Sandi, uno de nuestros más experimentados boxeadores de su peso le reta para boxear, donde, como y cuando quiera. Tiene pues, Díaz la palabra.**

## ISAURO SANDI QUIERE PELEAR CON JUAN DIAZ

En nuestras oficinas de redacción recibimos la visita del conocido pugilista nacional Isauro Sandi, quien nos suplicó que le publicáramos las siguiente declaraciones:—"Por medio de los periódicos me enteré que el destacado pugilista panameño Juan Díaz, que la noche que se efectuó la pelea entre Sterling y Julio César hizo magnífico exhibición en el Parque Antonio Escarré, no tiene contrincante en Costa Rica, según el decir de los promotores de nuestro boxeo. Se ha dicho que en vista de eso se gestiona la venida del boxeador nicaragüense Huertas, todo lo cual ha causado profundo malestar en el ambiente deportivo del país, ya que, no se concibe como, existiendo en nuestro ambiente buenos boxeadores se nos desestime por un extranjero. Ante esa situación que se ha creado, quiero por este medio, retar públicamente al destacado pugilista panameño. No omito manifestar que me encuentro haciendo el mismo peso del panameño por lo que espero que los señores interesados en montar la pelea, tomen en cuenta el reto que por medio de las páginas deportivas de LA REPUBLICA le formulo al señor Juan Diaz esperando a la vez verme complacido en la petición. A la vez estoy dispuesto a demostrar que los boxeadores nacionales somos tan buenos como cualquiera de los estrellas que nos visitan".

## "INS" ofrece póliza contra accidentes deportivos

San José, 30 de julio de 1956.—

Señor
Carlos Manuel Zecca Sequeira
Presidente Comité Organizador
del Torneo Regional por el
Campeonato del Mundo de
Base-Ball Amateur
Presente.

Estimado señor Presidente:

Con el ánimo de colaborar en el éxito de ese torneo internacional, y en el deseo de ofrecer a los deportistas que participen en él la protección de los servicios del Departamento de Riesgos Profesionales en casos de accidentes durante las prácticas y juegos del torneo, tenemos el gusto de informarle que con el mayor gusto y en forma espontánea deseamos obsequiar a ese Comité una póliza contra Accidentes Deportivos.

La póliza tendrá vigencia durante la celebración del torneo y cubrirá los accidentes, dentro de los términos de la póliza, que puedan ocurrir a los jugadores a raíz de su participación en los partidos o entrenamientos y en el transporte de ida y regreso desde su alojamiento en Costa Rica hasta os campos de deporte. El Departamento de Riesgos Profesionales del Instituto, prestará atención médica, farmacéutica, quirúrgica y hospitalaria en nuestro Dispensario en el Hospital San Juan de Dios a los jugadores lesionados, hasta por un periodo de cincuenta y dos semanas. La póliza también contiene una tabla taxativa de compensaciones para en caso de muerte o varias formas de incapacidad.

Al expresar a Ud. nuestros deseos por el éxito de este próximo evento deportivo, nos es grato suscribirnos muy atentos y seguros servidores,

Departamento de Relaciones Públicas
**Manuel Morales**
JEFE



Este documento es propiedad de la Biblioteca Nacional "Miguel Obregón Lizano" del Sistema Nacional de Bibliotecas del Ministerio de Cultura y Juventud, Costa Rica.

# LA BOLSA DE TRABAJO

Los avisos para la Bolsa de Trabajo pueden ser entregados en nuestras oficinas o enviados al Apartado 2130.

UNA MAYOR CIRCULACION LE GARANTIZA UN MEJOR RESULTADO.

La publicación de estos avisos no estará sujeta a otros requisitos que la brevedad y claridad.

**SECCION DE AVISOS GRATUITOS DE OFERTA Y DEMANDA DE TRABAJO**

**Estos avisos se aceptarán únicamente con letra clara y debidamente identificados.**

## OFERTA

CHOFER, mecánico ofrece sus servicios a quien lo solicite. Dirigirse a Jorge Gómez en Sastrería Silvia, 25 varas al Oeste del Teatro Roxy.

BACHILLER, CONTADOR Mercantil, curso administración, amplia experiencia todo trabajo de oficina y Agencias desea empleo. Dirigirse al Auartado 4574 a R. Q.

OFRECE SUS SERVICIOS como lavandera, preferiblemente por horas. Dirigirse a I. C. M. Lista de Correos de San José.

AYUDANTE DE CARPINTERIA, como ayudante de albañil o como mariposero. Como barretero con martillo, como rezagador de verano en la zona. Como masero en tajos de piedra, como guarda. Tengo magníficas recomendaciones. Nicanor Gutiérrez Esquivel, dirección Bodegas del Pacífico.

SERVICIOS SECRETARIALES completos, en inglés y español por horas días o páginas. Traducciones, copias, trabajos mimeografiados. Llamar Tel. 1879.

DESEO TRABAJAR COMO auxiliar de contabilidad, o también de "stewart" en compañía aérea. Tengo suficientes nociones de idioma inglés, mecanografía y contabilidad. Si es necesario nombrar algunas personas para referencias mías con mucho gusto las daré oportunamente. Mi dirección es W. Ch. H. Oficina correo San José.

AUXILIAR DE OFICINA, tengo experiencia, y buenas referencias. Informes Rodolfo Alvarado Montero en la Oficina de Correos de Plaza Víquez.

AUXILIAR DE OFICINA sin pretensiones de mucho sueldo. Tengo 5 años experiencia, si desean recomendaciones las doy. E. M. C. Botica Barrio La Cruz.

PERSONA SERIA y responsable con excelentes recomendaciones y sin pretensión de sueldo, desea obtener trabajo en almacén o bodega con experiencia en almacenaje o desalmacenaje de carga y también chofer. Ruégole dirigir sus ofertas al correo y telégrafo del Zapote. Iniciales J. C. V.

CHOFER CON EXPERIENCIA ofrece sus servicios. Con buenas recomendaciones. Dirección tramo EL AGUILA, Mercado Central.

AUXILIAR DE CONTABILIDAD desea hacerse cargo de pequeñas contabilidades o Ayudante de Contabilidad en Casa Comercial. Con experiencia general de Oficina Inglés y Español. Dirigirse por escrito al Apartado Nº 2003 San José. Jose A. Cervilla.

HE CURSADO HASTA 2 año de secundaria, tengo alguna experiencia en la escritura a máquina, mi presencia es de acuerdo con las circunstancias. He trabajado como locutor y guarda plantas de Radio Fides durante 3 años. Puedo ofrecer recomendaciones. Necesito un empleo en cualquier actividad. Para informes escribir al Apartado 1033 San José.

HOMBRE SERIO y responsable desea empleo como dependiente, auxiliar oficina o departamento de materiales o ferretería. Recomendaciones de primera clase. Hablo y escribo inglés, tengo experiencia en el ramo de comestibles y licencias tránsito liviana y pesada. También como cobrador. Dirigirse R. C. H. Templo Metodista San José.

COMO CHOFER SOLICITO empleo. Toda la semana o de miércoles a sábado. José Antonio Ramírez Montero. Teléfono 5450.

TRADUCCIONES COMERCIALES y técnicas Inglés-Español o Español-Inglés, garantizadas correctas, por pieza o por hora, fuera de horas de oficina. Escribir a "TRADUCTOR". Apartado 3677, San José.

COMCERCIAL AND TECHNICAL translations, English-Espanish or Spanish-English, guaranteed correct, piecework or hourly, after office hours. Write to "TRADUCTOR", Apartado 3677, San José.

COMO GUARDA DE CASAS, comerciales o particulares. Dirección casa 626 Barrio San Bosco 200 varas Oeste y 50 sur de San Bosco. José J. Zeledón J.

EN MECANOGRAFIA Y CUENTAS corrientes ofrezco mis servicios. Puedo presentar recomendaciones de casas importantes. Para informes. Rosa Amelia Ruiz S. Tel. 7015. Aptd. 1676.

COMO CHOFER DE AUTOMOVIL ofrezco mis servicios. Alcides Montoya Hernández. (Escuela Militar).

SRTA. OFRECE SUS servicios, para trabajar como cajera o atender despacho. Puede presentar recomendaciones. Dirigirse a Calles 2 y 3. Avenida 12. Nº 220.

JUAN RODRIGUEZ MONGE. CONTADOR PRIVADO, hace su trabajo en tiempo extra. Dirección: Auditoría Consejo Nacional de Producción. Apartado 2205.

AL COMERCIO OFREZCO toda clase de trabajos de dibujo comercial. Eficiencia y precios módicos. Dirigirse: Arturo Carmona. San Nicolás, Cartago.

APLANCHADORAS EXPERTAS con práctica en Fábricas solicitan trabajo. Dirección Teléfono 4171.

CONTABILIDADES al día. Organización. Revisión. Formación de Estados corrientes y comparativos. Métodos modernos de control. Auditoría. Enrique Tel. 5557 de 8 a 11 de la mañana.

PANTALONERO FINO desea trabajar como Agente cobrador de Sastrería; con muy buenas recomendaciones. Dirigirse a Sastrería Sáenz. Turrialba.

SRITA. COSTURERA OFRECE sus servicios en domicilios o tiendas, también como ayudante de oficina, soy mecanógrafa y domino completa escritura en inglés y español. Favor avisar en Bº Carit al "Super Mercadito" a R. H. Mc. Koy.

OFREZCO MIS SERVICIOS como ayudante de oficinista, soy chofer de carro liviano. Puedo ofrecer buenas recomendaciones, soy mayor de edad, mi nombre es Juan José Rodríguez R. de San Roque de Grecia.

OFREZCO MIS SERVICIOS como Carpintero artesano, operario o director. Para informes Carlos Monge Sáenz, 25 varas al Norte Pulpería "La Suiza" Bº Sagrada Familia.

JOVEN GRADUADO de Tenedor de Libros y Redacción Comercial desea colocarse en empresa seria. Sin pretensiones de sueldo. Los interesados sírvanse escribir a Alexis Quesada C. al Apartado 224. Ciudad.

OFICINISTA, EXPERTO EN LEYES Y ARCHIVOS veinte años práctica como Alcalde y empleado subalterno judicial, larga experiencia trabajando con prominentes abogados y notarios, experimentado litigios, juicioso, responsable, conocedor Registros Civil, Propiedad, etc. letra impecable, ortografía magnífica, ofrece sus servicios. Escribir ciudad, entrada Barrio México, Casa Nº 2091 Avenida 7ª calle 22 Oeste.

CORRESPONSAL inglés-español mecanógrafo con conocimientos de Contabilidad, bachiller y con larga experiencia en labores de oficina ofrece sus servicios. Dirijase Apartado 4148.

PARA CUIDAR SEÑORA sola ofrezco mis servicios o como ama de llaves, responsabilidad, seriedad y honradez. Aspiro a ganar ₡ 400.00. Avisar a Daisy Tel. 1300.

DESEO EMPLEO DE MECANICO o Administrador de Aserraderos. 30 años de experiencia. DESEO EMPLEO de Agente comercial para prestar servicios con auto. Dirección Adolfo Raynolds. Casa doña Anita Raynolds de Quirós. San Francisco de Guadalupe.

SEÑORITA DE 15 años de edad conocimiento de costura y bordado deseo conseguir empleo. Departamento de Servicio Social Hospital San Juan de Dios.

COMO CHOFER O CICLISTA ofrece sus servicios José Antonio Ramírez M. Para informes Teléfono 3623.

SRITA. OFRECE SUS SERVICIOS como Secretaria, práctica en Cuentas Corrientes. Cajera o atender Despacho. Escribir a Solicitud de Empleo, Apartado 3128. San José.

JOVEN BACHILLER, 18 años, desea trabajar como ayudante de oficina o cualquier empresa similar, con conocimiento de francés. Además estudiante de contabilidad. Dirigirse a B. Ch. M. Calle 22 Avs. 5-7. No. 525.

MATRIMONIO SIN HIJOS se hace cargo de finca o mandador, conocimientos generales en agricultura y carpintería. Para Informes José Manuel Murillo H. Barrio Bolívar — del Bebedero 100 vs Sur y 75 al Este, casa azul.

AUXILIAR OFICINA o Contador de libros de Almacén ofrece sus servicios. Ofrezco buenas recomendaciones. Avisar a Manuel Antonio María en Dulce Nombre de Coronado.

AGENTE VENDEDOR, amplia experiencia, manejando fluentemente idiomas: Inglés y Español— ofrece sus servicios al apartado postal 2130 J. A. C.

OFREZCO MIS SERVICIOS, como empleada de adentro preferible en casa de extranjeros, hablo inglés. Llamar a Lilliam al teléfono 3922 San José.

COMO MECANICO Auxiliar o ayudante carpintero ofrezco mis servicios. Dirigirse a A. F. G. Lista de Correos. San José.

SOLICITA EMPLEO TECNICO eléctrico-mecánico. Reacondicioamiento de Motores Diesel y gasolina, plantas eléctricas. Trabajos torno, soldadura autógena eléctrica. Interpretación de planos. Experiencia en supervisión de trabajo. Acepto contrato. Informes Apartado 3552. San José.

COMO AUXILIAR de contabilidad o en despacho de comercio ofrezco mis servicios. Tengo recomendaciones de donde he trabajado. Mi dirección es. Barrio Cristo Rey: Pulpería La Lilliam. Roberto Garbanzo Mena.

ME HAGO CARGO DE administrar y trabajar personalmente, finca pequeña de café. Sistema económico y práctico. Llamar al Tel. Nº 1741. San José. Dirigirse a Agricultor.

NECESITO COLOCARME en Cantina o Restaurant. Conocimientos en Cantina, cocinero con larga práctica, tarjeta de salud y buenas recomendaciones sin pretensiones de salarios. Mi dirección es: J. A. Gómez h., San Pedro de Montes de Oca. Pulpería San Martín.

SEÑOR PATRONO: Desea usted evitar dificultades de conseguir personal adecuado para su empresa o negocio? — Colabora entonces con la Oficina de Empleo del Ministerio de Trabajo, contestando las preguntas que por medio de encuestas se harán a los empleadores de diferentes áreas del país.

TENEDOR DE LIBROS y mecanógrafo con conocimiento en despacho de almacén, en casas comerciales, desea trabajar como auxiliar de oficina o en alguna empresa seria ofrezco recomendaciones. Rafael Angel Calderón G. Calle 6 Av. 6 y 8 Nº 657.

SOLICITO EMPLEO 9 años práctica en almacén departamento tarjetas o despachador materiales, sin vicios, con carta de servicio antiguo patrón. Dirijase al Apartado No. 289 San José. J. T. Z.

HE TRABAJADO COMO salonero, cantinero, ayudante de carpintero y otros; también puedo trabajar como guarda o en bodegas.

Soy responsable y emprendedor, puedo ofrecer buenas recomendaciones.

Escribir a I. Alvarez V. Apartado: 4494, San José.

OFREZCO MIS SERVICIOS como jardinero con largos años de experiencia y mis hijos como peones en chapia potreros, haciendo zanjos y otros servicios en finca.

Avisar a Otoniel Abarca Herrera. Concepción de Alajuelita, Pulpería de Daniel Mora.

OFREZCO MIS SERVICIOS COMO Agente de propaganda, distribución o pegada en Carreteras de cualquier casa comercial. Dirección Barrio San Bosco, 200 varas al Oeste de la Iglesia y 50 varas al Sur, casa 626. José Joaquín Zeledón.

SOLICITA EMPLEO INGENIERO. Mejoramiento del taller para aumento de la producción de ebanistería y talleres mecánicos. Informes Apartado 3552 San José.

MUCHACHO DE 20 AÑOS DESEA emplearse en oficios de limpieza de casas, o de mandadero. Puede presentar buenas recomendaciones.

BORDO A MANO toda clase de trabajos y hago toda clase de remiendos finos a mano o máquina. Llamar al Tel. J—2493.

SEÑORA RESPONSABLE desea cuidar finca. Costado Sur Plaza ganado. Casa Nº 2224.

ME OFREZCO PARA TRABAJAR en Botica o Farmacia en las horas de la noche. Tengo práctica en poner inyecciones intramusculares o intravenosas y en el despacho de recetas. Dirigir ofertas al apartado 168 a L. D. R. San José.

SEÑORITA TAQUI - MECANOGRAFA y Redactora Comercial con práctica en varias oficinas de la capital: responsable, formal, culta ofrece sus servicios en sus profesiones. Escribir ciudad San José. Casa Nº 2091 entrada Barrio México, Av. 7, calle 22 Oeste.

JOVEN DE 19 AÑOS solicita puesto de Auxiliar de Oficina, con título de Tenedor de Libros, Contador Mercantil y con conocimientos de Alta Contaduría sin pretensiones de sueldo. Avisar Servicio Social Hospital San Juan de Dios.

JOVEN DE 18 AÑOS de edad desea conseguir trabajo en alguna soda o industria, buenas recomendaciones y con carnet de salud. Avisar Servicio Social Hospital San Juan de Dios.

SEÑORA MAYOR DESEA conseguir trabajo en algún restaurant, casa o soda sin pretensiones de sueldo con buenas recomendaciones y carnet de salud. Avisar Servicio Social Hospital San Juan de Dios.

MUCHACHO DE 15 AÑOS de edad desea conseguir trabajo en cualquier almacén o fábrica, con buenas recomendaciones y sin pretensiones de sueldo. Avisar Servicio Social Hospital San Juan de Dios.

CLASES DE MATEMATICAS a domicilio. Para más informes escribir a Profesor, Apartado No. 427 Ciudad.

COMO MENSAJERO O COBRADOR, deseo trabajar. Puedo ofrecer buenas recomendaciones. Calle 34, Av. 10 Pulpería Paco Lépiz.

OFREZCO MIS SERVICIOS COMO CHOFER PARTICULAR. Puedo ofrecer recomendaciones de mi seriedad, honradez y de no tener vicios. Dirección 350 varas al Sur de El Balcón de Europa. Casa Nº 650.

TAPICERO Y CHAROLADOR trabaja a domicilio, trabajo garantizado y precios económicos, Tel.—1549.

COMO ASERRADOR Y BENEFICIADOR de café, ofrezco mis servicios a quien interese. Para más informes con Noé Ramos en Ciudadela Las Américas, en Turrialba.

PRENSISTA Y EXPERTO en reparación de bicicleats ofrece sus servicios. Para informes dirijase a René Rodríguez. Laboatorios de la Botica Oriental.

OFREZCO MIS SERVICIOS para empleada de Restaurant, tienda o en casa de familia pequeña. Para informes llamar a Mireya Pérez García, dirección contiguo a la Pan American, final de la Sabana. teléfono 3391.

MANDADOR DE FINCA con conocimientos generales en Agricultura ofrece sus sevicios con recomendaciones. Dirigirse por escrito a Guillermo Barrantes Azofeifa en Cantina La Esmeralda.

AUXILIAR DE CONTABILIDAD. Señorita de 20 años, necesita trabajo, sin pretensiones de sueldo. Tengo título y ofrezco recomendación. (Favor contestar a L. M. S. Oficina Servicio Social Caja Costarricense Seguro Social.

OFREZCO MIS SERVICIOS como empleada en oficios domésticos tengo muy buenas recomendaciones. Informes en Luna Park — Casa de Valentín Valverde.

JOVEN MECANICO Y FONTANERO experto en trabajo de chaufer en casa de familia y bombas de gasolina necesita empleo. Sin pretensiones. José Luis Granados, frente a la Imprenta Cartín, casa Nº 872.

COBRADOR CON MOTOCICLETA. Ofrezco mis servicios en Casas Comerciales, Almacenes etc. Informes a G. S. en Calle 8, Avenida 10 casa 807.

SOLICITO TRABAJO como chofer carro liviano, poseo buenas referencias, para informes llamar al Tel. J. 4810. Jorge Alberto Solano Salazar o escribir al apartado 3327.

HE CURSADO hasta 4o. Año de secundaria, tengo alguna experiencia en escritura a máquin, presencia de acuerdo las circunstancias. Puedo presentar recomendaciones. Empleo en cualquier actividad.

Dirigirse a C. E. R. Q., C—9, Avs. 24—26, casa 24 — 45, San José.

## DEMANDA

NECESITASE EMPLEADA seria buen carácter, para todo oficio en apartamento pequeño con recomendación y tarjeta de salud. Pulpería La California, 100 varas N. y 50 vs. E. Casa 2545.

SEÑORITAS SERIAS responsables con personalidad, buena letra, necesitamos para atender mensajería. Indispensable presentar referenciar de conducta y honradez. CANADA DRY CLEANING.

JOVENES CON LICENCIA CHOFER necesitamos. Presentar recomendaciones de casas comerciales o particulares únicamente. No queremos pacruros ni viciosos. CANADA DRY CLEANING.

SE NECESITAN OPERADORAS para Fábrica de Colchas Chenille en La Tienda La Protectora. Inútil presentarse sin conocimientos del trabajo. Diagonal al Hotel Oriental.

SE NECESITA EMPLEADA para servicio de adentro inutil presentarse sin buenas recomendaciones de honorabilidad y eficiencia. Dirección: 100 varas al Sur de la Junta de Caridad, casa esquinera. Se atiende a la solicitud de 7 a 9 p. m.

SE NECESITA EMPLEADA para oficio de adentro. Presentarse con buenas recomendaciones. Casa contigua a las Oficinas Petroleras.

SE NECESITAN PERSONAS serias para hacerlas reir. Escuche Festival Radiofónico en La Flor de Otoya. Casa 1326. Radio Atenea de 11.30 a 12.30.

CHINA RESPONSABLE SE necesita. Buen sueldo. Recomendaciones. 100 varas al Oeste de.....

DESEO TRABAJAR por la noche como guarda, imprenta o comercio. Tengo muy buenas referencias de casas comerciales; no tengo vicios y considero que poseo buena conducta. Mi dirección es la siguiente: Apartado 2914 o llamar al Tel. 5539 a José Luis Martínez M.

SE NECESITAN COCTURERAS finas para confección de ropa interior para señora, inútil presentarse sin recomendaciones de práctica de algún taller de la misma confección. Almacén y Fábrica LUX FORM San José. Pasaje Jiménez.

LA DIRECCION GENERAL DE Economía avisa que ha recibido ofertas para la instalación en Costa Rica de una fábrica de madera con trachapeada, procedente de Francia. Se ruega a los interesados comunicarse con la Dirección de Economía, Ministerio de Economía y Hacienda. Teléfono Nº 3767.

SE NECESITAN DOS MENSAJEROS con bicicleta en Dry Cleaning "Buenos Aires" en Barrio Cuba, por Los Pinos. Deben tener experiencia, buenas recomendaciones y buena presentación.

EMPLEADA PARA TODO con buenas referencias, se necesita 110 varas Oeste Flor de Otoya casas gemelas verdes.

NECESIO EMPLEADA responsable. Buen sueldo. Casa 1330. Pie de Cuesta de Núñez, frente Cuartel 2ª Compañía.

SE NECESITA EMPLEADA con recomendaciones y certificado de salud. Buen sueldo, frente Cooperativa Dos Pinos, casa con verja.

sentarse personalmente de 11 a 12. Empresa Nacional Tractoras Ltda. Tel. 3241. Calles Central y 1ª. Avenida 6ª.

NECESITANSE DOS LAVANDERAS competentes con bastante experiencia en Dry Cleaning y Lavandería. Si le interesa pase a Lavandería "Buenos Aires" en el Barrio Cuba de 12 a 1 p. m.

MATRIMONIO SIN HIJOS, responsable y con conocimientos generales en agricultura y carpintería ofrece sus servicios en cualquier parte del país. Informes José Manuel Murillo H. Bº Bolívar, del Bebedero 100 vs. al Sur y 175 al Este, casa azul.

COMO CHOFER DE CARRO particular ofrezco mis servicios. Poseo buenas recomendaciones.

Jorge Alberto Solano Salazar. Para informes llamar al Tel. J.4810 o escribir al apartado 3327.



Este documento es propiedad de la Biblioteca Nacional "Miguel Obregón Lizano" del Sistema Nacional de Bibliotecas del Ministerio de Cultura y Juventud, Costa Rica.

# AVISOS ECONOMICOS

TARIFA CORRIENTE
₡ 0.10 palabra, por 1 publicación
₡ 1.50 palabra, por publicación mensual.
₡ 0.20 palabra, 3 publicaciones

UNA MAYOR CIRCULACION LE GARANTIZA UN MEJOR RESULTADO

TARIFA CORRIENTE
₡ 0.10 palabra por 1 publicación
₡ 1.50 por publicación, mensual.
₡ 0.20 palabra, 3 publicaciones

## AVISOS ECONOMICOS ILUSTRADOS — ₡ 2.50 la Palabra por Publicación Mensual

**VIAJE A PUNTARENAS COMODAMENTE.** Servicio de Pullman. Sale de San José a las 6 a. m. y de Puntarenas a las 3 p. m. Asientos confortables. Informes Teléfono 7025. Sale Estación Chevrolet. Guillermo Pérez.

## VARIOS

Ladrillos — Pilas
Bloques — Basas

**TUBOS DE CONCRETO**

**FABRICA HERRERA**

Depósito en Cinco Esquinas Teléfono 5285. Apartado 1153

**LAVATORIOS USADOS** de hierro esmaltado líquido a ₡ 35.00 Ricardo Sauma. Tel. 3368.

**ATENCION**

**REPARACION DE CALZADO.**

Sistema moderno. Servicio a domicilio. Costado Oeste Logia Masónica. Teléfono 7125.

**SUS UÑAS TAMBIEN** merecen ser esmaltadas con

Danalak

El esmalte perfecto por su brillo inigualable y su duración excepcional.

## ALQUILERES

**APARTAMENTO COMODO** se alquila: consta de hall-comedor cuarto, cocina, servicio sanitario y patio, en ₡ 250.00. Informes Teléfono 1042.

**ALQUILO CASA ₡ 275.00 mensuales,** 200 varas Norte Cuerpo de Bomberos, Barrio México, Teléfono 6432.

**GARAGE se alquila informes Tel. ..5465 cerca de la Universidad. ..**

**SE ALQUILA LOCAL** con 350 metros cuadrados, segundo piso edificio nuevo. Llamar al teléfono 3378.

**CASA DE FAMILIA SE alquila** CUARTOS CON ALIMENTACION. 125 varas al norte de la Pila Volio. Casa Nº 676. Teléfono 1892.

## ABONOS

SUPERIOR

**ABONOS SUPERIOR Ltda. SURTIDO** COMPLETO de ABONOS, Elementos Menores, Insecticidas Fungicidas, Herbicidas, etc. Apartado 629. TELEFONO: 2728 calle 5ª av. 10

## PROPIEDADES

**VENDEMOS AL CONTADO** en Colonia del Sur, Desamparados a un kilómetro de Plaza Víquez un lote urbanizado de 8 varas por 28 en cuatro mil colones. Teléfono 2983. Vargas Solera y Cía.

**DE OPORTUNIDAD VENDESE** casa de madera en San José, 4 dormitorios alto, 5 parte baja; con servicios sanitarios, suficiente patio, con derecho de luz, calentador de agua, lámparas y Teléfono. Por motivo de viaje. J-5556.

**PROPIEDAD EN SAN JUAN** de Tibás vendo. De Casa Cural 200 varas al Este y 75 al Sur. Llamar teléfono Rural 156-A o para más detalles casa contigua casa Cural al Norte

**EN LOS YOSES a 125 varas de** la carretera

—o—

**A 100 varas del PASEO COLON**

—o—

**NACIONES UNIDAS donde está** el nuevo seminario .

—o—

**Recta GUADALUPE . MORAVIA**

—o—

**Y GRIEGA**

—o—

**SAN RAFAEL DE ESCAZU**

—o—

**Y EN EL HISPANO.**

Con facilidades de pago le ofrece: Ricardo Sauma: Teléfono . 3368.

## AUTOMOVILES

AUTOS USADOS, bien revisados solo de uso particular, buenos precios y con garantía mecánica ofrecemos:

—DODGE, pequeño ..... 1955
—DESOTO, coupé ..... 1954
—DODGE, un dueño ..... 1953
—CHEVROLET, Bel Air .. 1953
—STATION WAGON doble traccción ..... ..... 1951

—JEEPS, CAMIONES, bien revisados listos para trabajar y con garantía mecánica le ofrecemos:

—FARGO, tipo adrales ... 1954
—FORD, Pik-up ... ... 1953
—JEEP, Willys ..... 1952
—CAMION 3½ ton. .... 1951

VERLOS EN AGENCIA GONZALO CALDERON E. LTDA.

**Anúnciese en "La República"**

## MAQUINARIAS

**MAQUINARIA PARA CAFE** tengo varias. 5 catadoras rosago como nuevas muy baratas, chancadoras, pecheros de hule y de hierro. Para más detalles llamar teléfono: Rural 156-A (Gallo).

**EMPRESA TRACTORES** Jorge Mena. Teléfonos J-6641 2629.

**PARA FABRICA DE REFRESCOS,** equipo completo, carbonatador, embotelladora de pedal, paila de cobre, quemador diesel, con facilidades, Contado precio especial. Informes Teléfono J-6293, Apartado 3720.

**BOMBAS PARA TRASEGAR**

Combustibles, aceites, lubricantes y otros líquidos. Marca ERIE, DISTRIBUIDORA LUBRICANTES COMBUSTIBLES, LTDA. Teléfono 2354. Apartado "P" contiguo al Bar Azul.

## NEGOCIOS

Aviso Nº 18022

**RADIOTECNICOS y aficionados** Telecomunicación Comercial acaba de recibir gran surtido tubos americanos y europeos, condensadores; resistencias, cable coaxial; dials; controles, audífonos, llaves, chokes, etc.; Precios muy bajos 5ª Avenida 75 al Este Telar Los Leones. Teléfono 6760 Apartado 3923.

Aviso Nº 18023

**MULTIMETROS PRECISION PARA TALLERES;** parlantes muchos tamaños; tubos transmisión y recepción, condensadores electrolíticos, mica; cerámicos y, porcelana 500 a 2000 v.; relays- coaxiales, resistencias y muchos otros artículos para radio técnicos y aficionados en TELECOMUNICACION COMERCIAL 75 varas Este Telar Los Leones 5ª Avenida. Teléfondo 6760 Apartado 3923.

**SE VENDE EL MEJOR** negocio de Guápiles, nor no poder atenderlo, equipado con todas las comodidades, situado contiguo a la Iglesia. Entenderse con su propietario. Jorge Royo.

**SE VENDE BICICLETA** de mujer nueva. Teléfono: 1517.

**LIVING ROOM** dining suit, hi-fi, bar etc. etc. for sale. Can be seen between 4.30 and 6.30 pm. every day, Anexo Hotel Costa Rica. Room 51.

## SE NECESITA

**AUXILIAR PROPAGANDA,** varón de 25 a 35 años, estudios secundarios, facilidades locución. Para más detalles llamar al teléfono 3074.

**SE NECESITA EMPLEADA** para la cocina, 100 varas al Sur de la Pulpería la Flor de Otoya Casa Nº 1354.

**MUCHACHO con alguna experiencia** en trabajos panadería necesítase. Llamar Tel. 3314.

## TAXI VARGAS

**PARA UN SERVICIO Rápido,** seguro y cómodo, sírvase llamar al TELEFONO 7164. Recuerde Taxis amarillo y negro.

## EXTRAVIADOS

**MR. McGREGOR; ruégoles llamar** al teléfono Nº 4227, para su información. GOMEZ.

## OPTICA TRENAN

"VEA MAS POR MENOS DINERO"

(Detrás Iglesia La Merced)

Repuestos para ANTEOJOS ARMAZONES estilo moderno.

**SI SUS LIBROS de contabilidad** están atrasados, me comprometo a ponerlos al día, asimismo trabajo por horas en la ciudad o fuera de ella. Garantía y responsabilidad, escribir a Contador Mercantil. Apartado Nº — 4505. San José.

**PRODUCTOS DE CONCRETO LTDA. EN CARRETERA SAN** Francisco Dos Ríos. Tubos todo diámetro, bloques varias formas, pilas, tanques sépticos, postes para cerca, caños, etc. Fábrica atendida por ingenieros de experiencia Teléfono 1794.— Apartado 362.

**EL BANCO ANGLO COSTARRICENSE** tiene para la venta los siguientes tanques de hierro:

Tanque de hierro con el interior esmaltado en porcelana que mide 1,40 x 1.40 x 1.30 met. y una capacidad aproximada a 2548 litros, valor ₡ 600.00

Tanque de hierro negro, plancha de 3/16 que mide 2.74 x 1.88 x 1.25 met. y una capacidad aproximada a 1458 litros, valor ₡ 250.00

Tanque de hierro negro, plancha de 3/16 que mide 1,72 x 0.89 x 0.89 met. y una capacidad aproximada a 1363 litros valor ₡ 200.00

Tanque de hierro negro, plancha de 1/16 que mide 2.74 x 1.88 x 1.25 met. y una capacidad aproximada a 4300 litros. Es compuesto por seis secciones con sus fondos en forma de tolvas, valor ₡ 500.00

Tanque de hierro negro, plancha de 3/16 que mide 2.65 x 0.85 x 0.76 met. con una capacidad aproximada a 1500 litros. El fondo es en forma de teja longitudinal, valor ₡ 150.00

Estos tanques pueden verse en la Bodega del Banco Anglo Costarricense situada en la Avenida 6ª Este entre las Calles 3ª y 5ª Sur.

# SAN MARCOS DE TARRAZU AGRADECE AL SR. MINISTRO DE OO. PP

Señor
Director del Periódico
LA REPUBLICA.—
San José.—

Muy respetable señor.
Director:

Con el objeto de que le dé cabida en las columnas de su importante periódico, me tomo la libertad de remitirle las siguientes líneas.

Dada la mala situación que representaba para el tránsito y comunicación para vehículos entre San Marcos y Santa María con motivo a que la nueva carretera aún todavía no ha sido posible que se ponga al servicio por razones bien conocidas, el tráfico a habido que seguirlo efectuando por la vieja carrtera la cual para servicio de vehículos ha venido constituyendo peligros y demoras ocasionados por los continuos baches y atascaderos producidos por las lluvias y el trajín, de modo que ya se hacía imposible el pasaje, los vecinos por medio de personas influyentes ante el Supremo Gobierno dirigieron sus clamores al señor Ministro de Obras Públicas Ingeniero don Jorge Rossi, solicitándole el auxilio para que la vieja carretera Santa María a San Marcos, aunque fuera en forma provisional se arreglara.

Gracias a la atención y gentileza del señor Ministro, del señor Director General de Obras Públicas quienes no se hicieron sordos a las instancias que se les hicieron, así como la abnegación, diligencia y pericia de sus obreros encargados del trabajo don Gamaliel Ureña como Jefe de Obras en esta zona y sus ayudantes, no es sólo una reparación la que se ha hecho a esta sección de camino sino un arreglo que a no ser la braba cuesta de los Zúñiga lo demás inviste ya el carácter de una carretera.

No omitimos agregar, que también la Municipalidad por su parte puesto contingente económico al servicio de este arreglo, de modo que ya la reparación está llegando al paso del viejo puente que provisionalmente construyó Obras Públicas para paso de peatones y vehículos pequeños, y que urge sus construcción en debida forma, lo que esperamos que la dirección de Obras Públicas una vez terminado el puente de la cartera proceda a la reconstrucción del viejo puente sin el cual los sectores del Sur de San Marcos permanecemos en cierta forma incomunicados pues el puente provisional no permite paso para carros de mayor tonelaje ni para carretas

Esperando la fina atención del señor Director de la República, aprovecho la oportunidad para repertirme su muy atento y S. S.

GREGORIO BARBOSA M.
San Marcos de Tarrazú 27-7-56.

## La Princesa Margarita posible Gobernador Gral. de Australia

SYDNEY AUSTRALIA 31 — (INS) — El "Sydney" informó hoy que la reina Madre Isabel y la princesa Margarita es posible que visiten Australia y Nueva Zelandia el año próximo "para discutir la posibilidad de que Margarita sea el próximo gobernador general de Australia.

En Londres un vocero del palacio de Buckingan dijo que "no tenía nada que comentar" sobre tal información.

**ANUNCIESE EN "LA REPUBLICA"**



Este documento es propiedad de la Biblioteca Nacional "Miguel Obregón Lizano" del Sistema Nacional de Bibliotecas del Ministerio de Cultura y Juventud, Costa Rica.

**Se planea:—**

# Creación de Junta de Defensa del Tabaco para regular actividades de producción.-

Un importante proyecto de ley ha sido elaborado y presentado a la Asamblea Legislativa por el diputado don Rafael Solórzano Saborío, con el fin de regular las relaciones entre productores e industriales en el negocio del tabaco.

Dicho proyecto declara de utilidad pública la compra de tabaco de producción nacional para fines comerciales e industriales y para el debido cumplimiento de la ley se crea la Junta de Defensa del Tabaco, adscrita al Consejo de Producción. La Junta estará integrada por representantes del Ministerio de Agricultura del de Economía, Consejo de Producción, Cooperativa de Productores de Tabaco y de los industriales del tamo.

Las atribuciones del nuevo organismo serían tomar las disposiciones pertinentes para el mejoramiento de la producción y la industria Fijación de la cuota nacional de producción. Fijación de los precios mínimos de compra a los diferentes tipos de tabaco. Dictar las medidas para evitar la superproducción, así como la importación por medio del Consejo de los faltantes que se produzcan

No podrá fijar al tabaco importado un precio inferior al producido en el país.

Distribución de la cuota anual entre los cultivadores organizados en cooperativas preferentemente, y los productores independientes. Fijación del excedente exportable. Además, varias otras atribucions que no incluimos

El Consejo comprará, con base en la ley de 17 de Julio de 1956, la cuota de tabaco vendiéndola a las empresas fabricantes de cigarrillos, y lo mismo que a otros industriales

No podrá elevarse el precio de los cigarrillos sin justa causa a juicio de la Junta. Pero para respaldar el aumento en los precios del tabaco, se autorizará por una sola vez un aumento de cinco céntimos por paquete que se vende a cincuenta céntimos actualmente.

Se aumenta el impuesto al ingreso bruto por venta de cigarrillos nacioneles en un décimo y medio de céntimo, y el monto de ese aumento será distribuído entre la Sección de Cooperativas del Banco Nacional, Municipalidades de las zonas tabacaleras, Ministerio de Salubridad, INVU y Ministerio de Agricultura, para financiar obras de bien común.

Se fijan los precios del tabaco para la próxima cosecha así: ₡220.00 el quintal; 2a) 200; 3) 100 y estufados 450.00

# SE REALIZA EL CENSO DE LOS NEGOCIOS QUE UTILIZAN ROCKOLAS

El Ministro Fallas ha enviado la siguiente carta a la Inspección de Trabajo:

30 de julio de 1956

Señor
Eduardo Gutiérrez Chacón
Inspector General de Trabajo a. i.
S. O.

La Confederación General de Trabajadores, por medio de su Secretario General señor Eddy Alvarez, ha solicitado a este Ministerio que se proceda a elaborar un proyecto de ley que venga a regular el uso de las denominadas "Rokolas", las que han venido a perjudicar notablemente a los músicos nacionales.

Efectivamente, es notorio el empleo constante de esos aparatos electro-mecánicos en numerosos establecimientos, la mayoría de ellos centros de baile, los que han venido a desplazar a los músicos nacionales.

Aunque no corresponde exactamente a la Inspección General de Trabajo, ruego a usted designar a un Inspector para que proceda a realizar un censo, por lo menos en la ciudad de San José, de los negocios que utilizan las citadas "Rokolas". En ese censo se determinarán los salones de baile, precisando su naturaleza y otras características, que emplean dichos aparatos. Todo con el objeto de informarnos mejor en cuanto a la petición en referencia, estudio que servirá de base para el proyecto de ley que se ha de elaborar.

El Inspector que se designe debe ponerse en contacto con la Unión Musical Costarricense para obtener una mayor información.

Muy atentamente,
OTTO FALLAS M.
Ministro

# HASTA HOY SE RECIBEN PROPUESTAS PARA ESTABLECER FABRICA DE CEMENTO

Hoy a las cinco de la tarde vence el término para recibir propuestas para el establecimiento de una fábrica de cemento.

El acto de apertura de las propuestas se verificará a continuación en el Ministerio de Agricultura e Industrias con la presencia de todos los interesados que deseen concurrir.

Con instrucciones del señor Ministro Masís, el Director de Industrias ha convocado para ese acto y para el estudio posterior de las propuestas a los miembros del Comité de Normas y Asistencia Técnica Industrial y delegados del Ministerio de Economía, del ICE y del Ministerio de Obras Públicas. Representantes de varias compañías extranjeras se encuentran en San José en estos momentos, algunos de ellos ya han presentado sus proposiciones y otros se preparan a hacerlo en el día de hoy. En total se espera recibir no menos de ocho proposiciones.

# EL JUEVES SE INAUGURARA LA REUNION DE DIRECTORES DE EXTENSION AGRICOLA EN GUATEMALA

El jueves entrante será inaugurada la primera reunión de Directores de Extensión Agrícola de Centro América y Panamá. Se efectuará bajo los auspicios de la OIRSA, y durará hasta el 6 de agosto, en la Ciudad de Guatemala.

El Servicio de Extensión Agrícola de Costa Rica, que es una dependencia del Ministerio de Agricultura e Industrias, estará representado por el Ing. don Edgar Mata actual director de este Servicio.

De acuerdo con la Agenda provisional, el Ing. Mata presentará un informe general sobre la organización administrativa del Servicio, el lugar que el mismo ocupa dentro de la organización del MAI, dependencias, secciones y servicios con que cuenta; número y localización de las Agencias establecidas, personal, presupuesto etc.

También lleva el Ing. Mata un resumen de las actividades del Servicio desde su establecimiento en Costa Rica y una descripción de programas especiales de fomento de la economía indígena, que preparó conjuntamente con la Sra. Doris Stone.

El programa incluye otros puntos de inmediato interés como son el estudio de los problemas que afectan el desarrollo de los servicios de Extensión en Centro América, soluciones y recomendaciones; estudio y problemas de adiestramiento y relaciones de los servicios de extensión entre sí y con otros organismos como OIRSA, INCAP, ODECA, etc.

## Nunca Falta Alguien Así — Por Jimmy Hatlo

# Detrás de la Pantalla en HOLLYWOOD

**Por HARRISON CARROLL**

**(Propiedad del King Features Syndicate. Prohibida la reproducción parcial o total)**

**[illegible] EL PORTA AVIONES RECHAZADO POR LA MARINA**

HOLLYWOOD — Si la Metro Goldwyn Mayer logra su empeño el famoso porta aviones "Enterpise", de la Marina de los Estados Unidos, entrará nuevamente en combate antes de ser desechado como un modelo viejo.

John Wayne

Se asegura que "El Gran E," veterano de muchos encuentros desesperados en el Pacífico, ha sido ofrecido por la marina como chatarra. La MGM quiere detener esta venta, si no de modo permanente, al menos durante un poco de tiempo. Antes de que este barco de la cubierta lisa sea desmantelado, el estudio quiere alquilardo para encomendarle una última misión de guerra, quiere que sea base de operaciones durante la filmación de "Alas de Aguilas", con argumento del finado Comandante Comodoro Frank Wead, "Spig. John Ford, que perteneció a la Marina, dirigirá la película. Y John Wayne, que conoció personalmente a Wead, será el protagonista de la historia.

Durante toda la temporada que se filmó en locación en St. George, Utah, 'El Rey y Cuatro Reinas", Kay, la esposa de Clark Gable no hizo sino una visita al set. Dice que ella no es partidaria de que las esposas vayan a la oficina del marido.

Clark y Kay piensan regresar a St. George una vez que se hayan tomado las escenas de la película que se filmará en Hollywood, porque él quiere hacer un recorrido de 150 millas por la zona, acompañado de Jack Butler, un viejo guía de 75 años que acompaña a los pescadores y a los cazadores que van a este lugar.

Fuera de eso, el programa de los Gable señala que deben pasar el Verano en su cas datesea el Verano en su casa de esta ciudad.

Los amigos pensaron que Jane Withers iba a pasarse mucho tiempo tratando de vender esa su mansión de 33 habitaciones, ubicada en Holmsby Hills, pero ya la vendía. Los compradores son gentes de Kansas City.

Y Jane me dice que ella y Ken Errair han adquirido ya una casa nueva en Encino, es una finca muy grande que perteneció antes a Lucille Ball y a Desi Arnaz. Irán a vivir a unas cuantas calles de distancia de la casa de Dan y Gwen Dailey.

A Tita Purdom se le contagió la tos ferina de su hija mayor Lilan. Ahora Lilan tiene sarampión. Y a mí no me dió de niña." dice Tita muycompungida.

**QUIZA GRACE REGRESE UN DIA A VISITAR EL OCEANARIUM**

Eddie Fisher y Debbie Reynolds comenzaron a filmar "Paquete de Alegrías" en la RKO. La película está proyectada para hacerse en 36 días. El niño debe llegar en Noviembre. Pero una cosa he de decir: cuando vi a Debbie el otro día, en la Universal International, no parecía haber aumentado de peso ni medio kilo.

Ni siquiera le había engordado la cara.

El 15 de Agosto, día en que se comenzará "La Mujer Más Parecida", se habrá dado por cancelado el "safari" en Africa que proyectaban Jane Powell y Pat Nerney, quienes intentaban ir acompañados de Jerry Orbanohs y de Los Mays. Ya habían enviado por delante sus rifles y algún equipo.

Edmund Purdom salió en avión para Londres un día antes de la salida de Linda Christian y de sus dos hijas con el mismo destino.

Linda me dijo que iba a visitar a su padre, Gerald Welter, en La Haya, Holanda, y que después haría un viaje de compras a la ciudad de Roma. Estará en el extranjero durante varios meses. Y a su regreso, volará directamente de Londres a México, donde hará una película. "Las niñas irán conmigo —dice—. Mi madre está construyendo un nuevo pabellón en su casa, de manera que habrá lugar para todos en la ciudad de México".

"El Hombre q' no era" se ha terminado, y la siguiente película rece que será — de Vera Miles pa "El Viajero de Missouri". Pero ¿es seguro que hará esa película? Hemos oído rumores en contrario.... Judy Hollyday sigue contestando "No hay ningún comentario", cuando le preguntan en qué estado se encuentra su matrimonio con David Oppenheimer. La respuesta a esta pregunta se conocerá probablemente cuando Judy regrese a la costa del Atlántico para presentarse en el Teatro Guild, en la comedia musical "Están Sonando las Campanas"... William Monohan vicepresidente de Marineland, ha recibido una carta del Príncipe en la que le dic eque espera regresar un día a los Estados Unidos para mostrar el Oceanarium a su esposa Grace... Mari Blanchard dice que el hombre número uno en su vida sigue siendo el cantante mexicano Tony Aguilar.

# PRECIOS DEL CAFE Y CACAO

**Cierre de Cotizaciones en el Mercado de Nueva York**

**MARTES 31 DE JULIO DE 1956**

**(Precios productos puestos en Nueva York)**

**CAFE.—(Tipo Santos 4 brasileño):—**

| | |
|---|---|
| SETIEMBRE | $57.75 |
| DICIEMBRE | 56.72 |
| Lotesvendidos:— 51. | |
| CACAO:— | |
| SETIEMBRE | $26.26 |
| DICIEMBRE | 26.84 |
| MARZO | 27.49 |
| Lotes vendidos:— 232. | |



Este documento es propiedad de la Biblioteca Nacional "Miguel Obregón Lizano" del Sistema Nacional de Bibliotecas del Ministerio de Cultura y Juventud, Costa Rica.

# PRESIDENTE FIGUERES FUE ENTREVISTADO POR PERIODISTAS GUATEMALTECOS-

Con oportunidad de la Reunión de Presidentes en la ciudad de Panamá el periodista guatemalteco Oscar E. Conde ,enviado especial de "Nuestro Diario" de la capital de ese país hermano, publicó en dicho periódico una amplia crónica. Bajo el título de "Pepe quiere a Guatemala", el mencionado periódico se refirió al Presidente Figueres en la forma siguiente:

HABLA FIGUERES

JOSE FIGUERES, presidente de Costa Rica, fue entrevistado por los periodistas guatemaltecos. Sonriente, afable, explicó su afecto a Guatemala y a los guatemaltecos. Interrogado sobre si era cierto que había invitado a Castillo Armas a visitar Costa Rica, dijo:

Su Presidente será recibido con la cordialidad que se merece y con la simpatía de mis paisanos. No visitará un país extraño sino su propia casa. Yo me sentiré honrado en recibirlo. La visita será cuando termine la reunión, cuando el coronel Castillo Armas regrese a Guatemala.

Figueres habla con desenvoltura. Responde al segundo todo lo que es menester. Sabe jugar con la madeja cuando es necesario esquivar alguna respuesta; es gráfico en la mímica. Los costarricenses le llaman Pepe y lo tratan con familiaridad. Está para terminar su período y se encuentra frente a una oposición cerrada, ya que Echandi, Calderón Guardia y Ulate han pactado para formar un solo frente con sus partidarios.

## AYUDA DE LOS ESTADOS UNI DOS A LAS VICTIMAS DE LAS INUNDACIONES EN IRAN

TEHERAN (USIS) — Los Estados Unidos han contribuido con 20 mil toneladas de trigo para socorrer a las víctimas de las recientes inundaciones en Irán

El Embajador de Estados Unidos en Teherán, Sheldon Chapin presó los sentimientos de compasión del Gobierno y del pueblo de su país al pueblo de Irán que ha sufrido los efectos de las inundaciones.

El Gobierno de Irán ha planeado utilizar las reservas de trigo en Teherán hasta q' el embarque de este cereal procedente de Estados Unidos llegue a Therán.

# CORDIAL RECEPCION LE FUE TRIBUTADA AL PRESBITERO NUÑEZ EN ISRAEL

Un comerciante israelí introductor de productos en Costa Rica, recibió hoy una carta por vía aérea, en la que entre otras cosas, le comunican lo siguiente:

El día 24 de julio de 1956, el señor don Nathan J. Allalouf, cónsul general de Costa Rica en El Estado de Israel, recibió un Radiografa, en el que le comunicaban la llegada a Israel del Excelentísimo señor Embajador de Costa Rica, ante las Naciones Unidas, Presbítero doctor don Benjamín Núñez.

El señor Cónsul de Costa Rica, visitó la Cancillería del Estado de Israel, para informarle sobre el particular. Inmediatamente, el señor Ministro de RR. EE. de Israel, giró instrucciones para que en nombre del gobierno recibieran en el Aeropuerto a tan distinguido visitante.

El señor Cónsul don Nathan J. Allalouf, con los tres delegados de RR. EE. de Israel y una nutrida concurrencia de las mejores familias Israelies Sefaradis, y de habla española fueron a recibir al Presbítero don Benjamín Núñez al Aeropuerto "Lidda", al bajar del avión el Padre Núñez, pronunció breves palabras a la concurrencia de habla española agradeciéndoles esta selecta manifestación, y en nombre del Pueblo y Gobierno, envió un saludo.

Acto seguido, el señor Cónsul de Costa Rica en Israel, y los delegados del Gobierno Israelí, con nutrido acompañamiento de automóviles se dejaron en el gran Hotel de Tel-Aviv, donde se encuentra hospedado.

Don Nathan J. Allalouf, llegó al Hotel en compañía del señor doctor don Moche Tov, director del Departamento para la América Latina.

El doctor Moche Tov, se mostró interesado en saber noticias de Costa Rica, y del señor Presidente don José Figueres. El Presbítero don Benjamín Núñez; declarando a la Prensa Israelí dijo: Me siento emocionado de haber realizado mi sueño, al llegar a la tierra de la Biblia, y admiro el gran progreso de este gran pueblo de Israel, etc...

Se informa en dicha carta que el señor y Señora Nathan J. Allalouf, Cónsul General de Costa Rica en Israel, le ofreció un banquete al señor Ministro de Costa Rica en NN. UU., de visita en Tel-Aviv, con asistencia de personajes del gobierno y algunos representantes de países latinoamericanos. Luego, se prepararon grandes recepciones por parte del Gobierno de Israel, que lo harán conocer los más importantes centros del país.

Además. El Excmo. Sr. Presidente del Estado de Israel, lo recibirá en su palacio.

Esperamos recibir más noticias al respecto de la visita del doctor don Benjamín Núñez al Estado de Israel, las que publicaremos.

# DIPUTACION CARTAGINESA PIDE CONSTRUCCION ESCUELA DE PARAISO .....

La siguiente carta le ha sido enviada al señor Ministro Rossi por la diputación cartaginesa J. de Educación y Personal Docente de la Escuela Goicoechea de Paraíso, y vecinos de dicho lugar.

Señor
Jorge Rossi Ch.
Ministro de Obras Públicas
S. D.

Muy estimado señor Ministro:

Los suscritos Diputados de la Provincia de Cartago, Junta de Educación y Personal Docente de la Escuela de Paraíso de Goicoechea de Paraíso y demás vecinos rogamos a Ud., muy respetuosamente se interese que en el Plan de Edificios Escolares que está formulando el Minist. de Obras Públicas para el año 1957, se incluya la Escuela La Villa de Paraíso; obra de gran necesidad o' tiene a la población referida en constante preocupación por las condiciones ruinosas en que se encuentra dicho centro docente y que ha venido a constituir en estos últimos meses un verdadero peligro para los cientos de niños que asisten a dicho centro de enseñanza.

Es asimismo como le manifestamos que acuerpamos la escogencia que ha hecho la oficina de planeamiento de ese Ministerio de la manzana Nº 3 a donde se edificará la referida obra que viene a completar el plan del INVU que está desarrollando en ese cantón, además ya que hay una disposición legislativa, autorizando a la Junta de Educación de ese lugar para comprar la manzana escogida y la ponga a la orden de ese Ministerio para la obra en referencia.

Del señor Ministro de Obras Públicas con la consideración más distinguida:

DIPUTADOS DE LA PROVINCIA DE CARTAGO

**Manuel Fco. Solano Madriz**
**Leopoldo Fernández Ferreiro**
**José Joaquín Peralta Esquivel**
**Francisco Bonilla Wepoll**
**Porfirio Zamora Campos**

**Junta de Educación de Paraíso. Personal Docente de la Escuela Golcoechea y vecinos de dicho lugar.**

EL CONGRESO.... (Viene de la Página 6)

***danos guatemaltecos. Y estos no son precisamente procedimientos democráticos.***

***El Gobierno de Costa Rica ya ha emitido un comunicado oficial. Respetamos las razones de cortesía y política internacional que lo sustentan. Nos complace sobremanera el alto ejemplo democrático que se expresa en él, al no pretender una protesta por los conceptos que ciudadanos de otros países puedan emitir sobre los gobernantes del nuestro.***

***Mantendremos inflexible nuestra línea de conducta política. No tenemos otros intereses que defender que los del pueblo y la democracia costarricense. Costa Rica es un país libre y democrático y este diario y toda la prensa costarricense disfrutan de libertad absoluta para expresar las propias opiniones y las de los ciudadanos que quieran usar nuestras columnas. Las injuriosas expresiones de los diputados guatemaltecos contra Costa Rica y nuestro gobierno, nos cabe la satisfacción de saber que no son la auténtica y soberana manifestación del pueblo guatemalteco.***


**HOY - RAVENTOS - HOY**

A las 3 7 y 9 ..... ₡ 2.00

Formidable estreno de categoría! Un hombre que predica la bondad...y lleva el odio en el corazón..!

Labios sellados para siempre...unos con la muerte otros con la promesa de no revelar jamás un secreto¡¡

El mayor conflicto emocional que se ha llevado a la pantalla en muchos años!!

**-LA NOCHE DEL CAZADOR-**

(THE NIGHT OF THE HUNTER)

Momentos de ansiedad nunca registrados en la pantalla!
Un tema que jamás se había explotado hasta ahora!!
Una mujer privada de su derecho de ser amada y amar, arrojada despóticamente del lecho nupcial..¡

**LUX**
A las 7 y 9 ..... ₡ 1.50
Resortes en:
VIVA LA JUVENTUD

**KEITH**
A las 7 y 9 ..... ₡ 1.00
Tin Tan en:
EL VIVIDOR

**CENTER CITY**
A las 3 ..... ₡ 1.25
LA JUSTICIA DEL COYOTE
A las 7 y 9 ..... ₡ 2.50
Triunfales funciones de despedida¡¡ Adios a Costa Rica!!
LA SONORA MATANCERA
y sus cantantes estrellas!!

**CAPITOLIO**
A las 7 y 9 ₡ 1.25
Jack Palance en:
LA INTIMIDAD DE UNA ESTRELLA

**ADELA**
A las 7 y 9 ..... ₡ 1.50
CARNAVAL
Prohibida para menores de 21 años.

**GUADALUPE**
A las 8 ..... ₡ 1.50
Pierre Cressoy en:
TRAGEDIA Y TRIUNFO DE VERDI



**SE NECESITA UN LOTE**

**EN LAS CERCANIAS DE SAN JOSE**

aproximadamente 3 a 5 kilómetros

**de 1.500 a 2.000 varas cuadradas;**

con carretera al frente, buena agua y luz

Favor mandar propuestas por escrito con descripción y precio al Apartado 1682.



**"EL ARLEQUIN"**

Teatro de Cámara de la Universidad de Costa Rica

— HOY —

**"ANTES DEL DESAYUNO"**

Por
Eugene O'Neill

**"A las 6 en la Esquina del Boulevard"**

Por
Enrique Jardiel Poncela

Butacas ..... ₡ 3.00
Mesas ..... ₡ 4.00

Boletería abierta desde las 5 p. m.
Calle 9 entre Avenidas F. G. y Primera. — Casa Nº 48
TELEFONO 3141
A LAS 8:30 P. M. EN PUNTO



EMPRESA FATRAL **URBINI S.A**

HOY Miércoles 1 Ag. 56

**PALACE**
3 7 y 9 ..... ₡ 2.00

**IDEAL**
6.30 y 8.30 ..... ₡ 1.50

**COLON**
6.30 y 8.30 ..... ₡ 1.50
Extraordinario espectáculo de acción en colores!
GENTE BRAVA
Con Dan Duryea
Película Metro excelente

**VARIEDADES**
3 7 y 9 ..... ₡ 1.50
MADAME BUTTERFLY
En colores

**MODERNO**
3 7 y 9 ..... ₡ 1.25
John Wayne en:
PIRATAS DEL CARIBE

**LIBANO**
7 y 9 ..... ₡ 1.25
LA GUERRA DE LOS MUNDOS
En colores

**COLISEO**
3 7 y 9 ..... ₡ 2.00
QUE BRAVAS SON LAS COSTEÑAS
María A. Pons

**ARANJUEZ**
8 ..... ₡ 1.50
EL CABALLERO DE CASA ROJA
Italiana

**CASTRO**
7.30 ..... ₡ 1.00
Luis Aguilar en:
PIES DE GATO

**RIO**
A las 8 ..... ₡ 1.50
20 MIL LEGUAS DE VIAJE SUBMARINO

El viernes comienza la apretazón: Cantinflas en: EL SR. FOTOGRAFO — Un éxito atómico




Este documento es propiedad de la Biblioteca Nacional "Miguel Obregón Lizano" del Sistema Nacional de Bibliotecas del Ministerio de Cultura y Juventud, Costa Rica.

# La República

Director: Gonzalo J. Facio
Gerente - Administrador: Julio C. Forero

Jefe de Redacción: Julio C Suñol
Jefe de Anuncios: J. Alberto Garnier O.

Servicio Informativo de la International News Service.
Representante en EE. UU.: Melchor Guzmán Inc.
Representante en Inglaterra: Atlantic Pacific Representations.
La colaboración será solicitada, no se devuelven originales de artículos
Suscripción en el país: ₡ 5.00 mensuales.
Teléfonos: Suscriciones y Agencias: 1011. — Dirección y Gerencia: 1014
Gerencia de Anuncios y Económicos: 7294 — Apartado 2130.


## CAPITAN DEL ANDREA DORIA ENTREVISTADO

El Capitán Piero Calamai del trasatlántico italiano Andrea Doria lee una declaración en la cual rinde tributo a la disciplina y calma de los pasajeros y tripulantes en vista del desastre. Se entrevistó con los periodistas en la terminal del ejército en Brooklyn, Nueva York abordo del buque escolta de la marina de guerra Edward R. Allen que llegó con 76 tripulantes salvados. El capitán rehusó contestar preguntas sobre la colisión de su buque con el Stockholm a 90 kilómetros de Nantucket. Abajo, Oswaldo Maggine capitán de personal del Andrea Doria, envuelto en una frazada, sale del buque escolta de la marina. Rehusó hacer comentario alguno sobre el desastre.—(INP).

## ESTUDIAN MINUCIOSAMENTE UNA BOMBA

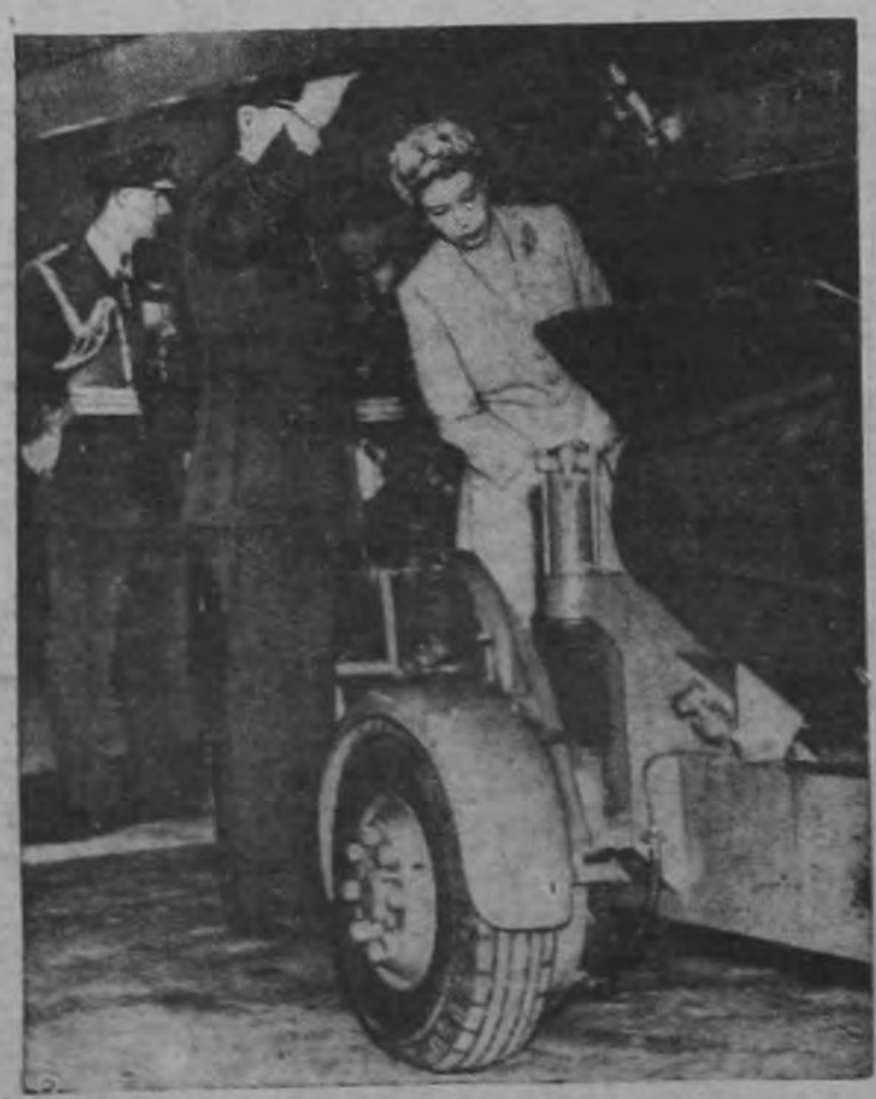

La Reina Isabel de Inglaterra estudia minuciosamente una bomba aérea, mientras con su esposo (izquierda) se ven bajo un avión de bombardeo de reacción Valiant durante una visita a la base de la Real Fuerza Aérea en Marham. Anteriormente los dos vieron una bomba atómica.—(INP).

## Capitán del Estocolmo

El Capitán Gunnar Nordenson, de 63 años de edad, patrón del trasatlántico de la Línea Sueco Amreicana Estocolmo dice a los periodistas en Nueva York las circunstancias que llevaron a la colisión de su buque con el italiano Andrea Doria. Dijo que él iba a toda velocidad cuando ocurrió el choque y que su radar estaba funcionando perfectamente. (INP)

## Acusa a los tripulantes y oficiales del Andrea Doria

Llegando a Nueva York abordo del buque Cape Ane que tomó parte en el salvamento Mike Stoller de Los Angeles, envía a un bote de los periodistas una declaración acusando a los tripulantes y oficiales del hundido Andrea Doria de "completa negligencia" respecto a la seguridad de los pasajeros. Con Stoller están otros dos supervivientes. La declaración firmada por 90 pasajeros del trasatlántico italiano, dice que no se hizo prástica alguna de alarma, que no se dio alarma cuando el buque chocó con el Stockholm, y que no se dio orden de abandonar el buque.—(INP).

## SEPARADOS POR EL DESASTRE SE REUNEN DE NUEVO

Separados durante el desastre del Andrea Doria y medio, se reunen en Nueva York al llegar el niño má con la mano. Abajo, a la izquierda, Miss Roman de nuevo juntos. La pareja se separó cuando un bote estaba descendiendo por una escala de cuerda por York abordo del buque francés Ile de France. (INP) la actriz Ruth Roman y su hijo, Richard de 3 años abordo de Stockholm. Arriba el niño saluda a su macontesta con la mano al niño. Abajo, a la derecha salvavidas se alejó con el niño mientras la actriz la borda del Doria. Miss Roman regresó a Nueva

## EL ESTOCOLMO LLEGA A NUEVA YORK CON 553 SUPERVIVIENTES

El trasatlántico sueco-norteamericano Stockholm con la proa destrozada por la colisión con el Andrea Doria llega a Nueva York con unos 533 supervivientes del trasatlántico de lujo italiano que se hundió. Arriba, el Capitán Gunnar Nordenson dirige el atraque del buque, abajo a la izquierda pasajeros salvados del Doria, miran por una de las ventanillas de la cubierta. A la derecha, los supervivientes dejan el buque de nuevo en la ciudad.—(INP).




Este documento es propiedad de la Biblioteca Nacional "Miguel Obregón Lizano" del Sistema Nacional de Bibliotecas del Ministerio de Cultura y Juventud, Costa Rica.